



인하대학교

my BRAND

INHA

INHA UNIVERSITY
2017학년도 정시 모집요강



인하는
대한민국의 미래를 개척해 나갈
글로벌 인재를 육성하는 데
앞장설 것입니다.





학생을 잘 가르치는 인하대, 연구를 더 많이 하는 인하대,
시민사회와 소통하고 봉사하여 사랑받는 인하대

학생중심의 대학 운영과 미래사회가 요구하는 인재육성을 위한
양질의 교육서비스 제공으로 더욱 사랑받는 인하대가 되겠습니다.
Why를 끊임없이 생각하는 인생을 설계하십시오.
여러분만의 Why를 찾는 여정에 인하대가 함께합니다.

Why를 찾는 인하대생에게

학생은 물론 인하대 구성원과의 소통으로 주인의식을 함양하겠습니다.
학생 중심의 대학 운영, 즉 미래사회가 요구하는 인재육성에 주력하겠습니다.
우수교수 초빙 등으로 최대의 교육서비스를 제공하겠습니다. 사회적 기여 실천
으로 지역사회로부터 사랑받는 인하대로 거듭나겠습니다. 학교발전기금을 확대
하여 양질의 교육서비스 제공에 활용하겠습니다.

유한한 생명을 가진 우리는 왜 이 세상에 존재할까요?

Why를 끊임없이 생각하는 인생을 설계하십시오.

이를 위하여 다음 두 사람의 유명한 연설문 일부를 추천합니다.

Apple의 창설자 고 Steve Jobs는 “Stay hungry, stay foolish”라 말했고, 오스카
상에서 극작가 상을 받은 젊은 젊은 Graham Moore는 “Stay weird, stay different”라
고 말했습니다. 끊임없이 여러분만의 Why를 찾는 여정을 그리십시오. 그리하여
1902년 암울한 조국을 뒤로하고 하와이를 향해 인천항을 떠났던 우리 선조들의
개척정신을 되새기며 미래를 향해 힘차게 나갑시다.

인하대학교 14대 총장 최순자

Sunja Uhm



인하人

지.덕.체가 겸비된
조화로운 인격체를 갖추고
다양한 분야의
지식과 기술을
추구하는

자기 형성人

창의 人 나눔 人
도전 人 실천 人

사랑

- 두 인격체 사이에 존재하는 친밀한 감정
- 사랑의 역사 = 글쓰기의 역사
- 감수성의 능력
- 정의할 수 없음

프런티어 학부대학

교양과 전공분야의 균형 있는 역량개발을 위한
기초교양 및 신입생 교육 프로그램 운영

신입생 프로그램

- 인하새내기 세미나
신입생의 진로지도, 전공탐색 및 성공적 대학생활을 위한 기초 교양 교육
- 크로스오버
신입생의 타 학문에 대한 이해력을 돕기 위한 융합 교육

대학창조 일자리센터

대학생활과 진로탐색, 직업선택과 사회진출 등 99개(2015기준)
취업지원 교과목 운영

기업체인사담당자 특강, 해외등문기업 인턴십 등
11개(2015년 기준) 취업지원 프로그램 운영

교과목 및 프로그램에 매년 18,000여명의 학생 참여

기업가센터+ 산학협력단

창업지원 교과과정인 글로벌 앙트러프러너십 연계전공,
창업교양 교과 5,524명(2015년 기준) 이수

스타트업 테라피, 슈퍼챌린지 해커톤 등
6개(2015년 기준) 창업지원 프로그램 운영

타슈켄트 인하대학교(IUT)

국내 고등교육 해외수출 1호 대학 IUT
(우즈베키스탄 타슈켄트 인하대)

국제교류 프로그램

해외 52개국, 292개 대학과 국제교류 프로그램 운영
국제교류 학생 수(2016.4월 기준): 1,181명

지역특화청년 무역전문가 양성 사업(GTEP)

대학 무역교육에 현장 실무지식과 실습을 접목하여
글로벌 시대에 기업이 요구하는 무역전문가 양성



인하人

세계 속의 명문대학으로
응미할 수 있도록
학문적 우월성을 갖추고,
변화하는 사회가 요구하는
실용적 학문을
탐구하는

자기
형성人

창의 도전人

나눔
실천人



2016년 중앙일보 대학평가 결과

종합

13위 → 10위

2016 순위 (전년순위)	대학	점수	2016 순위 (전년순위)	대학	점수
1(1)	서울대	240	7(8)	중앙대	181
2(3)	한양대(서울)	220	8(11)	경희대	178
3(2)	성균관대	218	8(8)	한양대(ERICA)	177
4(4)	연세대(서울)	205	10(13)	인하대	177
5(5)	고려대(안양)	203	10(14)	한국의국어대	177
6(7)	이화여대	188			

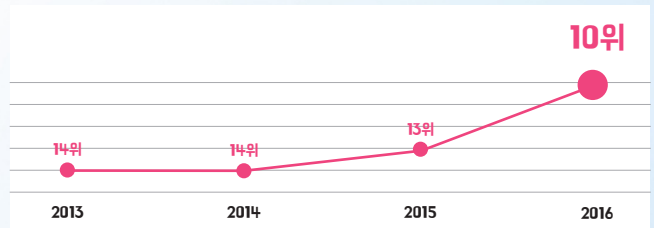

평판도

12위 → 7위

신입사원으로 뽑고 싶은 대학 (이과/기업인사담당) 6위
 입학추천하고 싶은 대학 6위
 향후 발전가능성이 있다고 판단되는 대학 9위

인문사회
국내논문 피인용율 **4위**

창업교육
비율 **1위**

전국기업가센터
사업평가 결과

2015, 창업진흥원

최우수

산업계관점
금속분야

2016, 교육부

최우수

청년드림대학평가
청년기업가 육성 부문

2015, 동아일보

최우수

캠퍼스 특허전략

유니버시아드 4년 연속

2015, 특허청/한국공학한림원

최다수상

취업률 5년 연속

2015, 졸업생 3,000명 이상
대학의 건강보험 DB기준

TOP5

주요기업 임원

배출대학

2015, 조선일보

TOP7

인하人

세계 속의 명문대학으로
응비할 수 있도록
학문적 우월성을 갖추고,
변화하는 사회가 요구하는
실용적 학문을
탐구하는

자기 창의를
형성人 도전人

나눔 실천人



한국산업인력공단과

지역·산업 맞춤형 인력양성사업 약정 체결

물류, 공항·항만, 보안안전, 자동차 기계, 화학안전, 관광MICE 등의
특화영역 교육을 통한 지역특성에 맞는 맞춤형 인력 양성을 위한 약정 체결

창업맞춤형 사업화 지원사업 선정 (중소기업 주관)

우수창업 멘토단과 네트워크를 활용한 맞춤형 창업기업 육성

한국형 온라인 공개강좌 (K-MOOC) 사업 선정

(교육부, 국가평생교육진흥원 주관)

사회의 탐색, 세상을 바꾸는 스타트업 이야기 등 2018년까지 총 11개 과목 공개 예정

가족기업과의 다양한 산학협력

가족기업: 1,331개사(2016.01 기준)

JEP (봉사활동 교과목)

전공에서 배운 지식을 활용한

지역사회 봉사 교과목 운영



2017학년도 정시 모집요강





CONTENTS

학과개편에 따른 변경사항 안내	11
I. 전형요약 및 주요사항	12
2017학년도 정시모집 요약	12
정시모집 주요 사항	13
II. 모집단위별 모집인원	14
2017학년도 정시 전형방법 요약	14
모집단위별 모집인원	14
III. 원서접수 및 전형일정	16
전형일정 요약	16
원서접수	17
서류제출	18
합격자 발표 및 등록	19
등록포기 및 환불	19
미등록 총원	20
추가모집	20
전형료 및 전형료 환불	20
IV. 전형별 안내	22
일반전형	22
예체능전형 - 시각정보디자인학과	24
예체능전형 - 스포츠과학과	26
예체능전형 - 체육교육과	29
예체능전형 - 조형예술학과	32
예체능전형 - 연극영화학과	34
특별전형 - 외국인	36
특별전형(학생부종합) - 평생학습자(일반)	38
특별전형(학생부종합) - 특성화고 등을 졸업한 재직자	39
특별전형 - 농어촌학생	41
특별전형 - 특성화고교출신자	43
V. 수능 및 학생부교과 반영방법	45
수능성적 반영방법	45
학생부 반영교과 및 반영방법	46
비교내신 적용 대상자 및 비교내신 점수산출 방법	48
VI. 기타	49
생활관 안내	49
입학상담 전화 안내	50
오시는 길	51
캠퍼스 안내	52

2017학년도 학과개편! 이렇게 바뀝니다



1 사회과학대학 사회복지학과 신설

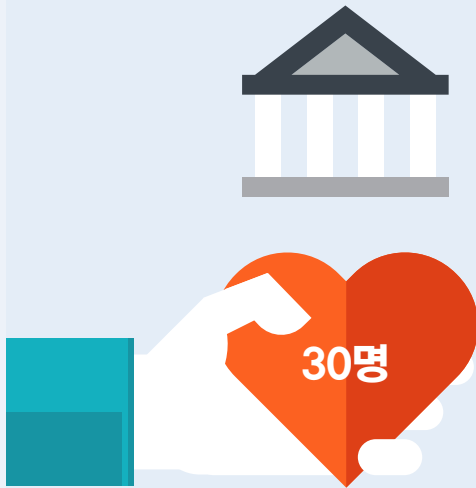

2 국제학부 신설 외국인 전형으로 선발



3 미래융합대학 신설

평생학습자전형으로 선발
평생학습자 전형은 일반(2017년 3월 1일 기준 만 30세 이상)
및 특성화고 등을 졸업한 재직자에 해당

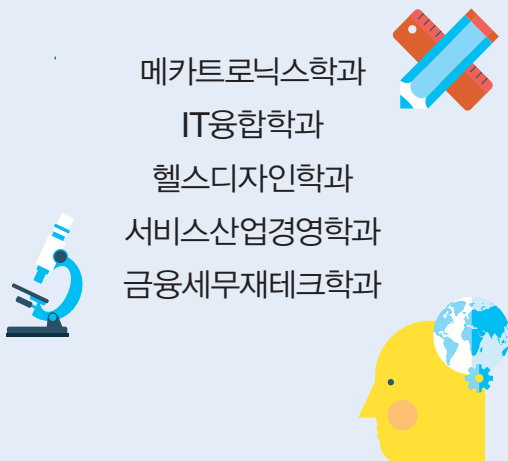

4 학과 명칭 변경

컴퓨터정보공학과 ↓ 컴퓨터공학과	아동학과 ↓ 아동심리학과
중국어문화학과 ↓ 중국학과	미술 ↓ 조형예술학과
시각정보디자인 ↓ 시각정보디자인학과	스포츠과학 ↓ 스포츠과학과
연극영화 ↓ 연극영화학과	

1. 전형요약 및 주요사항

2017학년도 정시모집 요약

인터넷 원서접수: 2017.1.2.(월) 09:00 ~ 1.4.(수) 18:00(인터넷으로만 가능)

수시모집 최종합격자(최초 및 총원합격자 포함)는 등록여부와 관계없이 정시 및 추가모집 지원 불가

본 책자는 정시모집 모집요강의 요약본입니다. 자세한 사항은 본교 홈페이지상의 모집요강을 확인하시기 바랍니다.

전형별 선발방법 요약

전형명	모집군(모집단위)	모집인원(명)	전형방법(%)				비고		
			수능	교과	서류	실기			
일반	가	344	100	-	-	-	가,나,다 군별 분할모집		
	나	446							
	다	245							
예체능	가	시각정보디자인학과	20	40	-	-	60		
		스포츠과학과 일반	35	70	-	-	30		
	다	체육교육과	22	40	30	-	30		
		조형예술학과	인물소묘	10	40	-	-	60	
			자유소묘	10					
		연극영화학과	연기	6	40	-	-	60	
			이론/연출	8	60	-	-	40	
특별	외국인	나군	1	-	-	100	-	국제학부	
	평생학습자(일반)		수시 이월인원	-	-	100	-	미래융합대학	
	특성화고졸재직자		수시 이월인원	-	-	100	-		
	농어촌학생*		가나다군	수시 이월인원	100	-	-	-	
	특성화고교출신자*			51	100	-	-	-	
합 계			1,198*						

* 농어촌학생 및 특성화고교 출신자의 모집군(가, 나, 다군)은 일반전형의 학과별 모집군과 동일

대학수학능력시험 성적 반영방법

전형	계열	세부구분	반영영역 및 반영비율 (%)							비고
			국어	수학		영어	탐구			
				가	나		사회	과학	직업	
일반전형 · 농어촌학생	인문	일반 (아래 학과 제외)	30	-	20	30	20	-	-	
		공간정보공학과, 건축학과, 컴퓨터공학과, 간호학과, 아태물류학부, 글로벌금융학과	25	-	30	30	15	-	-	
		국어교육과	40	-	10	30	20	-	-	
	자연	일반 (아래 학과 제외)	20	30	-	25	-	25	-	
		수학과	20	40	-	20	-	20	-	
		아태물류학부, 글로벌금융학과	20	40	-	30	-	10	-	
	예체능	체육교육과	40	-	-	30	30		-	
		조형예술학과	50	-	-	50	-	-	-	
		스포츠과학과, 시각정보디자인학과, 연극영화학과	40	-	-	40	20		-	
특성화 고교출신자	인문	전 모집단위	30	-	20	30	-	-	20	
	자연	전 모집단위	20	30		25	-	-	25	
	예체능	시각정보디자인학과, 연극영화학과	40	-	-	40	-	-	20	

※ 수능 한국사는 등급에 따른 가산점 부여

정시모집 주요 사항

1. 지원 및 등록 (※외국인 특별전형은 해당사항 없음)

- 가. 수시모집에 합격한 자(추가합격자 포함)는 등록여부와 관계없이 모든 대학(전문대학, 산업대학 포함)의 정시모집 및 추가모집에 지원할 수 없습니다.
- 나. 정시모집에서 모집기간 군이 같은 대학(교육대학 포함) 간에는 복수지원할 수 없으며, 이를 위반한 경우에는 모든 대학의 입학이 취소됩니다.
- 다. 지원자는 모집 군별로 1개 전형(내 1개 모집단위)에만 지원하여야 합니다(이중지원 불가).
- 라. 입학 학기가 서로 같은 2개 이상의 대학에 합격한 자는 최종적으로 하나의 대학에 등록하여야 하며, 이를 위반한 경우에는 모든 대학의 입학이 무효로 처리됩니다.
- 마. 입학전형 시험 기간 군이 서로 다른 2개 이상의 대학에 이중으로 등록하여 입학할 경우에는 모든 대학의 입학이 취소됩니다.
- 바. 정시모집에 합격하고 등록(추가등록 포함)한 자는 본교 및 타 대학 추가모집에 지원할 수 없으며, 이를 위반한 경우에는 모든 대학의 입학이 취소됩니다.
- 사. 정시모집 최종 등록마감 이후 입학 학기가 같은 모든 대학 신입생의 지원, 합격, 등록 상황을 전산 검색하여 복수지원 금지 및 이중등록 금지 위반자에 대해서는 입학을 취소합니다.

2. 선발원칙

- 가. 정시모집은 수시모집에서 선발하지 못한 인원을 포함하여 선발합니다.
 - 나. 원서접수 이후에 지원자격을 검토하여 미달되었을 경우에는 불합격 처리합니다.
 - 다. 최종합격점수와 동점인 자는 본교의 동점자 처리기준에 따라 선발하며 동점자 처리기준에 의해서도 동점인 경우는 모두 합격처리합니다.
 - 라. 전형유형별 모집단위의 지원자가 모집인원에 미달되었다 하더라도 입학전형 성적이 다른 지원자에 비하여 현저히 부족하여 입학을 허가하는 것이 부적당하다고 판단될 경우에는 합격자 선발 대상에서 제외할 수 있습니다.
- ※ 2017학년도 정시모집에 합격한 자가 추후 수능 부정행위자로 적발되면 합격이 자동 취소됩니다.

3. 지원자 유의사항

- 가. 부정행위 방법으로 합격 또는 입학하거나 이에 협조하여 공정한 학생선발 업무를 방해 한 경우에는 위 사실이 합격에 영향을 미치지 않았더라도 합격 또는 입학을 취소합니다. 합격 또는 입학취소가 된 자에게는 향후 본교의 지원을 허가하지 않을 수 있습니다(제출된 서류는 발급기관에 추후 확인함).
- 나. 졸업예정자의 경우 2017년 2월까지 졸업하지 못하면 합격을 취소합니다.
(단, 외국고등학교 졸업예정자는 학제차이를 감안하여 수업시수가 미달되지 않는 한도 내에서 연장할 수 있음)
- 다. 전형유형별로 해당되는 고사를 결시할 경우 전형성적에 관계없이 불합격 처리합니다(종목결시 포함).
- 라. 신입생은 학칙에 명시된 경우를 제외하고는 입학 후 첫 학기는 휴학할 수 없습니다(단, 군 입대 예외).
- 마. 최초합격자 및 1, 2차 추가합격자는 개별적으로 통지하지 않고 본교 입학안내 홈페이지에서만 공고합니다. 미확인으로 인하여 발생하는 불이익은 지원자 본인이 책임져야 합니다.
- 바. 입학전형 성적, 평가 내용 및 석차 등은 일체 공개하지 않습니다(적정인원의 예비순위만 공고).
- 사. 2017학년도 신입학전형 정시모집과 관련하여 모집요강에 명시하지 않은 사항들은 본교의 학칙, 규정 및 해당 사정기준, 대학입학전형관리위원회에서 정하여 시행합니다.

II. 모집단위별 모집인원

2017학년도 정시 전형방법 요약

1. 일반전형

모집군	전형유형	모집인원(명)	전형방법(%)		비고
			수능	실기	
가군	수능100	344	100		가군, 나군, 다군 분할모집
나군		446	100		
다군		245	100		
소계		1,035			

2. 예체능전형

모집군	모집단위	모집인원(명)	전형방법(%)			선발방법	
			수능	학생부교과	실기		
가군	시각정보디자인학과	20	40	-	60	일괄합산	
	스포츠과학과 일반	35	70	-	30		
다군	체육교육과	22	40	30	30		
	조형예술학과	인물소묘	10	40	-		60
		자유소묘	10				
	연극	연기	6	40	-		60
	영화학과	이론/연출	8	60	-		40
소계		111					

3. 특별전형

모집군	전형명	모집인원(명)	전형방법(%)			선발방법	비고
			수능	학생부교과	서류		
나군	외국인	1	-	-	100	일괄합산	국제학부
	평생학습자(일반)	수시 이월인원	-	-	100		미래융합 대학
	특성화고 등을 졸업한 재직자	수시 이월인원	-	-	100		
가,나,다군	농어촌학생*	수시 이월인원	100	-	-		
	특성화고교출신자*	51	100	-	-		

* 농어촌학생 및 특성화고교 출신자의 모집군(가, 나, 다군)은 일반전형의 학과별 모집군과 동일

모집단위별 모집인원

단과 대학	모집단위	정시 모집 인원	계열	정시(정원내)						
				가군		나군		다군		
				일반·예체능	특성화고교 출신자	일반·예체능	외국인	특성화고교 출신자	일반·예체능	특성화고교 출신자
공과 대학	기계공학과*	46	자연			44		2		
	항공우주공학과	22				21		1		
	조선해양공학과	21				20		1		
	산업경영공학과	22		20	2					
	화학공학과*	29				28		1		
	생명공학과*	14							13	1
	고분자공학과	17				16		1		
	유기응용재료공학과	21							20	1
	신소재공학과*	31		29	2					
	사회인프라공학과*	35		34	1					
	환경공학과*	14	13	1						
	공간정보공학과(자연)*	18	자연						12	1
	공간정보공학과(인문)*	18		인문					5	
건축공학과*	18	자연						17	1	

단과대학	모집단위	정시모집인원	계열	정시(정원내)						
				가군		나군		다군		
				일반·예체능	특성화고교 출신자	일반·예체능	외국인	특성화고교 출신자	일반·예체능	특성화고교 출신자
공과대학	건축학과(자연)	26	자연			20		1		
	건축학과(인문)		인문			5				
	에너지자원공학과	7	자연			7				
	전기공학과★	29		26	3					
	전자공학과★	39						36	3	
	컴퓨터공학과(자연)	62	자연			43		3		
	컴퓨터공학과(인문)		인문			16				
정보통신공학과★	43	자연	40	3						
자연과학대학	수학과	14	자연	14						
	통계학과	10			9		1			
	물리학과	21						21		
	화학학과	25		25						
	생명과학과	18			18					
	해양과학과	14						14		
	식품영양학과(자연)	19		자연			12			
식품영양학과(인문)	인문				7					
경영대학	경영학과	46	인문	43	3					
	글로벌금융학과(인문)	18	인문			14				
	글로벌금융학과(자연)		자연			4				
	아태물류학부(인문)	18	인문			13				
	아태물류학부(자연)		자연			5				
국제통상학과	22						20	2		
사범대학	국어교육과	7	인문	7						
	영어교육과	12					12			
	사회교육과	7					7			
	체육교육과	22						22		
	교육학과	9			9					
사회과학대학	수학교육과	7	자연			7				
	행정학과	18	인문	17	1					
	정치외교학과	14				13		1		
	언론정보학과	15		14	1					
	경제학과	27				25		2		
	소비자학과(인문)	10	인문					6		
	소비자학과(자연)		자연					4		
아동심리학과	10	인문					10			
사회복지학과	12		12							
문과대학	한국어문학과	12	인문			11		1		
	사학과	9		9						
	철학과	15							15	
	중국학과	20				20				
	일본언어문화학과	23							23	
	영어영문학과	23		22	1					
	프랑스언어문화학과	12					12			
	문화콘텐츠학과	12		10	2					
문화경영학과	10				9		1			
의과대학	의예과	9	자연						9	
	간호학과(자연)	28	자연			14				
	간호학과(인문)		인문			14				
예술체육학부	조형예술학과(인물소묘)	20	예체능						10	
	조형예술학과(자유소묘)								10	
	시각정보디자인학과	22		20	2					
	스포츠과학과(일반)	35		35						
	스포츠과학과(무용)									
	연극영화학과(연기)	16							6	
	연극영화학과(이론/연출)								8	2
	의류디자인학과(자연)	22		자연						10
의류디자인학과(인문)	인문							10	2	
국제학부	1	인문/자연				1				
미래융합대학	메카트로닉스학과	수시이월인원선발	인문/자연							
	IT융합학과									
	헬스디자인학과									
	서비스산업경영학과									
	금융세무재테크학과									
합계	1,188			399	22	446	1	16	301	13

- “★”가 표시된 공과대학의 모집단위는 (사)한국공학교육인증원(ABEEK)에서 제시한 공학교육인증 프로그램에 따라 교과과정을 운영하고, 졸업 시 “공학전문” 학위가 수여됨. 단, 학과 사정에 따라 공학교육인증을 운영하는 프로그램이 변경될 수 있음
- 농어촌학생, 평생학습자(일반), 특성화고 등을 졸업한 재직자는 수시 이월인원을 선발함
- 미래융합대학은 평생학습자(일반)/특성화고 등을 졸업한 재직자 전형, 국제학부는 외국인전형을 통해 선발함
- 모집인원은 수시모집 이월인원 등에 따라 변경될 수 있으니 입학안내 홈페이지에서 최종 모집요강을 반드시 확인하시기 바랍니다.

Ⅲ. 원서접수 및 전형일정

전형일정 요약

구분		주요일정		
원서접수	전 전형 인터넷 접수	2017. 1. 2(월) 09:00 ~ 1. 4(수) 18:00	본교 입학처 홈페이지 (http://admission.inha.ac.kr)	
자기소개서입력	특별전형 외국인, 평생학습자(일반), 특성화고 등을 졸업한 재직자	2017. 1. 6(금) 17:00까지	해당 원서접수 업체 사이트에서 입력	
입학원서 및 첨부서류 제출	제출서류	본 모집요강 VI. 전형별 안내를 참고하여 전형별 제출서류 확인		
	제출방법	우편 또는 방문 제출(2017. 1. 6(금) 17:00까지)		
	제출장소	(22212) 인천광역시 남구 인하로 100 인하대학교 입학처 앞		
	서류제출 유의사항	· 기일 내 서류 미제출자는 전형성적에 관계없이 불합격 처리될 수 있음 [2017. 1. 6(금) 17:00 입학처 도착분에 한하여 인정] · 서류 도착여부 확인은 본인이 직접 제출서류 발송 3~4일 이후 본교 입학안내 홈페이지에서 확인 가능		
가군	예체능 실기고사	스포츠과학과(일반), 시각정보디자인학과	2017. 1. 9(월) 14:00	· 실기고사 시간 및 고사장 발표 · 스포츠과학(일반) 실기고사 면제 대상자 발표
			2017. 1. 11(수)	· 스포츠과학과(일반) 실기고사
			2017. 1. 13(금)	· 시각정보디자인학과 실기고사
다군	예체능 실기고사	조형예술학과 (인물소묘/자유소묘), 체육교육과, 연극영화학과(연기), 연극영화학과 (이론/연출)	2017. 1. 19(목) 14:00	· 실기고사 시간 및 고사장 발표
			2017. 1. 22(일) 오후	· 연극영화학과(이론/연출) 실기고사
			2017. 1. 23(월) ~ 25(수)	· 연극영화학과(연기) 실기고사 고사 시작일은 1. 23(월)이며, 고사 일정은 지원자 수에 따라 변경될 수 있음
			2017. 1. 22(일) ~ 23(월)	· 체육교육과 실기고사 고사 시작일은 1. 22(일)이며, 고사 일정은 지원자 수에 따라 변경될 수 있음
			2017. 1. 24(화) 오전	· 조형예술학과 실기고사
일반전형, 특별전형 합격자 발표 (가/나/다군 전체)		2017. 1. 16(월)	· 본교 입학안내 홈페이지	
예체능전형 합격자 발표 (가/나/다군 전체)		2017. 2. 2(목)		
최초합격자 등록		2017. 2. 3(금) ~ 6(월) 09:00 ~ 16:00	· 등록 장소 및 방법은 본교 입학안내 홈페이지에 안내	
제1차 추가합격자 발표		2017. 2. 7(화) 14:00 예정	· 본교 입학안내 홈페이지	
제1차 추가합격자 등록		2017. 2. 8(수) 09:00 ~ 16:00	· 등록 장소 및 방법은 본교 입학안내 홈페이지에 안내	
제2차 추가합격자 발표		2017. 2. 9(목) 14:00 예정	· 본교 입학안내 홈페이지	
제2차 추가합격자 등록		2017. 2. 10(금) 09:00 ~ 16:00	· 등록 장소 및 방법은 본교 입학안내 홈페이지에 안내	
미등록 추가충원		2017. 2. 13(월) ~ 16(목) 21:00	· 추가합격자 개별 전화통보 · 등록 장소 및 방법은 본교 입학안내 홈페이지에 안내	
		2017. 2. 17(금) 16:00	· 최종 등록마감	

원서접수

1. 원서접수 절차

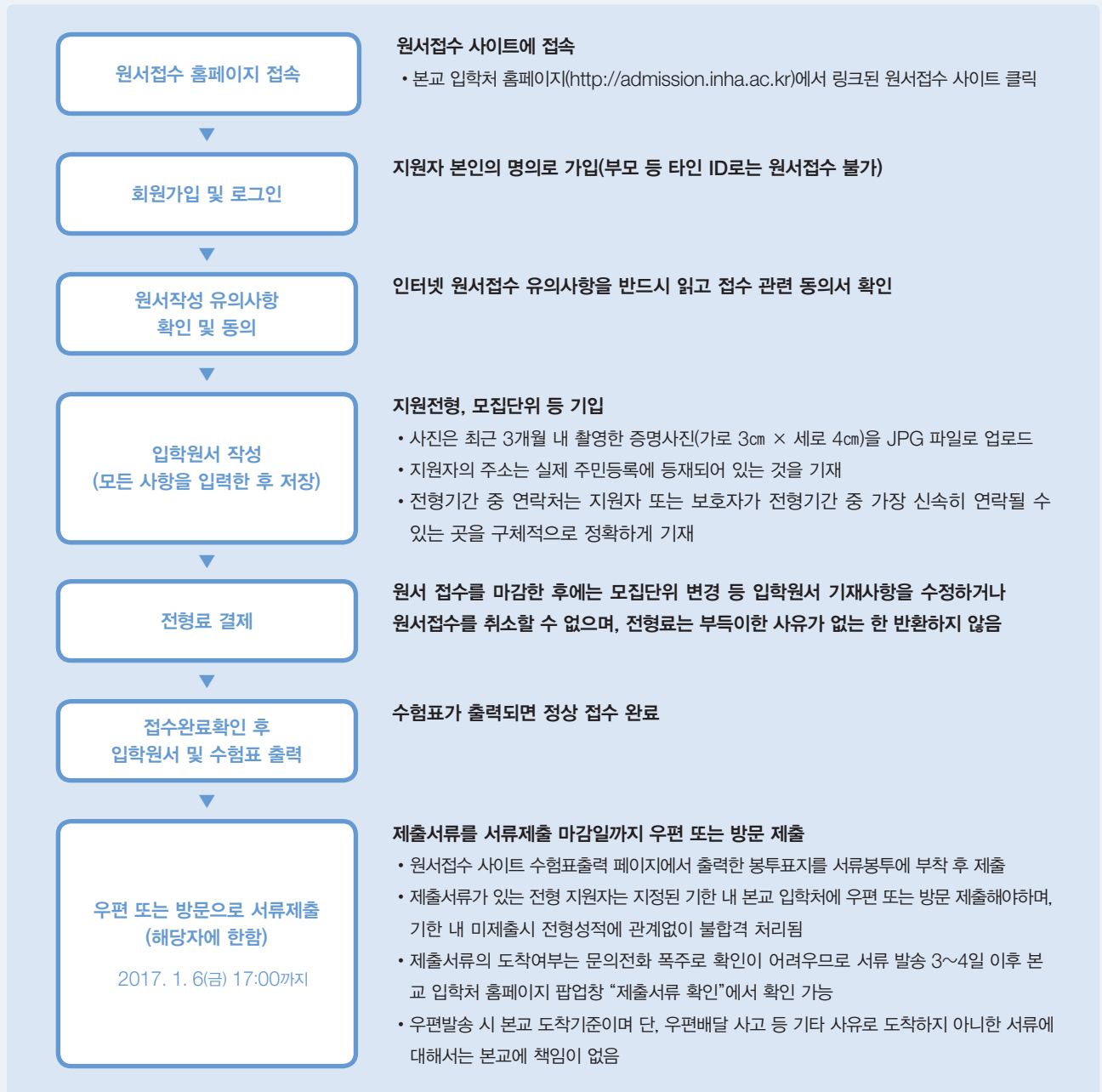

- 성명, 주민등록번호 등 개인정보를 입력하여 본교에 원서 접수하는 것은 본교가 그 정보를 입시업무 목적으로 수집, 사용하는 것에 동의하는 것으로 간주합니다. 수집된 개인 정보는 입시업무 목적으로만 사용하며, 본교의 개인정보보호정책에 의거하여 안전하게 보호됩니다. 다만, 법령에 의하여 이러한 정보는 제공될 수 있으며, 최종 입학생의 경우에는 학적자료로 이관되어 사용됨을 유념하시기 바랍니다.
- 원서접수 마감 후에는 입학원서의 수정(지원전형, 모집단위 등) 및 취소는 불가합니다. 모든 기재사항은 정확히 작성해야 하며, 기재의 누락·오기 등으로 인하여 수험생 본인에게 불이익이 발생하여도 본교에서는 책임을 지지 않습니다.

2. 원서접수시 유의사항

- 원서접수는 인터넷상에서만 가능합니다.
- 지원자의 [주소]는 실제 주민등록에 등재되어 있는 것을 기재하여야 합니다.
- [전형기간 중 연락처]는 지원자 또는 보호자가 전형기간 중 가장 신속히 연락될 수 있는 곳을 기재하여야 하며, 변경되는 경우는 즉시 본교 입학팀(032-860-7221~5)으로 통보해야 합니다.
- [전형료 결제] 후 수험번호가 부여되면 원서접수가 정상적으로 완료된 것입니다.

- 마. 예비소집은 실시하지 아니하며, 예체능 실기고사 일정은 원서접수 후 정해진 날짜에 본교 입학안내 홈페이지에 안내합니다.
- 바. 실기고사 해당자는 고사 당일, 수험표와 사진이 부착된 신분증(주민등록증, 운전면허증, 여권, 지방자치단체장 발행 청소년증, 장애인등록증) 또는 신분을 확인할 수 있는 증명서 등을 반드시 지참하여야 합니다.
- 사. 인터넷으로 입력한 자료의 내용이나 제출한 서류가 사실과 다르게 임의로 정정 또는 변조된 사실이 확인되거나 기타 부정한 방법으로 합격 또는 입학한 사실이 확인될 경우에는 입학한 후라도 합격 또는 입학을 취소합니다.

3. 학교생활기록부 온라인 제공

- 학생부 온라인 제공 동의 적용대상 : 2017년 2월 고등학교 졸업예정자(조기졸업예정자 포함) 및 2012년 1월 1일 이후 졸업자
- 학생부 온라인 미동의자 또는 비적용 대상자는 학생부(학교장 직인 및 원본대조필 날인)를 발급받아 우측상단에 수험번호 기재 후 입학원서와 함께 제출(우편 또는 방문)
- 기한 내 제출하지 않을 경우 학생부 미제출자로 처리되어 합격자 선발 대상에서 제외됩니다.

4. 대학수학능력시험 성적 자료 온라인 제공 동의

- 본교에 인터넷으로 입학 원서를 접수하면 대학수학능력시험 성적 자료 온라인 제공에 동의하는 것으로 간주

5. 검정고시 합격증명서 제출

- 검정고시 온라인 제공 동의 적용대상 : 2012년 1회차부터 2016년 2회차까지(5년간) 검정고시 합격자
- 검정고시 대입전형자료 온라인 제공 동의 방법
 - 가. 인터넷주소창에 www.neis.go.kr 접속하여 검정고시 클릭
 - 나. 시도교육청 선택 화면에서 본인의 고졸 검정고시 합격정보가 있는 시·도 교육청 클릭
 - 다. 나이스 검정고시 서비스 메인화면에서 검정고시 대입전형자료 제공 클릭
 - 라. 검정고시 대입전형자료 제공 서비스 메인화면에서 대입전형자료 확인 및 신청 클릭
 - 마. 성명과 주민등록번호를 입력하고, 개인식별번호 처리 동의에 체크한 뒤, 인증서 로그인 클릭하여 본인의 공인인증서로 로그인
 - 바. 해당 시도교육청에서 합격한 고졸 검정고시 현황 중 온라인 제공을 원하는 자료의 합격증번호 (예:2016-1-3-K10-00008) 클릭
 - 사. 해당년도/회차의 합격증명서페이지, 성적증명서페이지가 나오면, 본인의 합격년도/회차 및 성적 정보가 올바르게 확인하고, 내용에 이상이 없으면 하단의 자료 제출 동의 여부에 체크하고, 신청 클릭
 - 아. 정시 원서접수 기간 일주일 전부터 대입전형자료 제출현황 조회에서 신청내역 확인 가능
- 비동의자 또는 비적용대상자는 검정고시 합격증명서를 발급 받아 우측상단에 수험번호를 기재한 후 입학원서와 함께 제출(우편 또는 방문)

서류제출

1. 전형별 제출서류

- 전형별 제출서류 : VI. 전형별 안내 제출서류 참조

2. 서류제출 방법

- 지원자 공통
 - 가. 서류제출 마감일 : 2017. 1. 6(금) 17:00까지
 - 나. 우편 및 방문 제출처 : (우)22212 인천광역시 남구 인하로 100 인하대학교 입학처 앞
 - 다. 우편 발송시 지정된 서류제출 마감일은 인하대학교 입학처 도착에 한하여 인정합니다.
- 학교생활기록부
 - 가. 학교생활기록부 온라인 제공 동의한 경우 : 학생부 별도 제출 불필요
 - ※ 학교생활기록부 온라인 제공 적용대상 : 2017년 2월 고등학교 졸업예정자(조기졸업예정자 포함) 및 2012년 1월 1일 이후 졸업자
 - 나. 학교생활기록부 온라인 미동의자 및 비대상자 : 2017. 1. 6(금) 17:00까지 우편 또는 방문 제출
- 검정고시 합격증명서
 - 가. 검정고시 대입전형자료 온라인 제공 동의한 경우 : 검정고시 합격증 별도 제출 불필요
 - ※ 검정고시 대입전형자료 온라인 제공 적용대상 : 2012년 1회차부터 2016년 2회차 까지(5년간) 검정고시 합격자
 - 나. 검정고시 대입전형자료 온라인 미제공자 및 비대상자 : 2017. 1. 6(금) 17:00까지 우편 또는 방문 제출

3. 서류제출(국외서류제출자 포함)시 유의사항

- 서류 미제출자는 전형성적에 관계없이 불합격 처리될 수 있습니다.
- 본교에서 심사를 위하여 추가로 관련서류를 요구 시 지원자는 관련서류를 제출해야 합니다.
- 제출서류는 정해진 기한 내에 우편 또는 방문 제출하며 제출된 서류는 반환하지 않습니다.
- 제출하신 자기소개서는 한국대학교육협회의 유사도검증 가이드라인에 따라 유사도(표절)검색을 실시합니다. (유사도 검색 결과에 따라 추가적인 서류검증 절차를 실시하며, 별도의 심의를 거쳐 평가에 반영함)
- 한국어나 영어 이외의 언어로 작성된 모든 서류는 한국어로 번역하여 번역공증본을 원본(사본일 경우 본교로 방문하여 원본대조 필요)과 함께 제출합니다. 단, 외국인전형 지원 서류는 영문번역본으로 제출하며, 번역자 확인서를 함께 제출합니다.
- 해외고등학교 졸업(예정)자의 경우 최종합격 후 성적증명서, 졸업증명서 또는 졸업장(DIPLOMA)에 대한 아포스티유 확인서 또는 영사확인서를 2017. 2. 24(금)까지 인하대학교 입학처로 반드시 제출해야 하며, 제출하지 않을 경우 입학에 취소합니다. 단, 지원 시 재학증명서, 성적증명서, 졸업증명서 또는 졸업장(DIPLOMA)에 대한 아포스티유 확인서나 영사확인서를 제출한 합격자, 교육부 학력인정 재외한국학교 출신 합격자는 제출할 필요 없습니다.
- 우리나라와 학제가 다른 국가의 고교를 졸업한 경우의 학력 인정 여부는 본교에서 심의하여 결정합니다.

합격자 발표 및 등록

가. 최초 합격자 발표 및 등록금 납입 안내

구분	일시 및 장소	비고
일반전형, 특별전형 합격자 발표 (가/나/다군 전체)	2017. 1. 16(월)	본교 입학안내 홈페이지에서 합격통지서 및 등록금고지서 출력 (별도 교부 없음)
예체능전형 합격자 발표 (가/나/다군 전체)	2017. 2. 2(목)	
발표방법	본교 입학안내 홈페이지	
최초 합격자 등록기간	2017. 2. 3(금) ~ 2. 6(월) 09:00 ~ 16:00	
등록장소 및 방법	합격자 발표 시 본교 입학안내 홈페이지에 안내	

나. 최종 합격여부는 지정된 합격자 발표 당일 본교 입학안내 홈페이지에서 본인이 직접 확인하여야 하며, 개별통지는 하지 않습니다.

다. 예비합격후보자는 최초 합격자 발표 시 모집단위별로 적정인원을 예비순위와 함께 발표합니다.

라. 적정인원을 초과하는 예비순위는 공개하지 않습니다.

마. 등록금액은 본교 입학안내 홈페이지에서 합격자 발표 시 등록금고지서 출력을 통해 안내합니다.

바. 등록기간 내에 등록하지 않으면 등록할 의사가 없는 것으로 간주하고 합격을 취소합니다.

사. 최종 합격여부는 반드시 합격자 발표 당일 본교 입학안내 홈페이지에서 직접 확인하여야 하며, 미확인에 따라 발생하는 모든 불이익은 수험생 본인이 책임져야 합니다.

1) 입학상담전화 : 032) 860-7221~5 (입학팀), 032) 860-9231~2 (입학사정센터)

2) 본교 입학안내 홈페이지 : <http://admission.inha.ac.kr>

등록포기 및 환불

가. 본교에 합격하여 등록하였으나 부득이 이를 취소하고자 하는 경우에는 온라인 등록금 환불 절차에 의하여 이미 납입한 등록금을 환불받을 수 있습니다.

나. 본교의 등록을 취소하고자 하는 경우에는 지체 없이 등록금을 환불받아야 합니다.

다. 최종 등록마감일인 2017년 2월 17일(금)은 미등록 총원대상자로 이미 통보한 추가 합격자의 등록업무만을 실시하여 추가합격 통보를 할 수 없으니, 등록을 포기하고자 할 경우 반드시 2017년 2월 16일(목) 16:00 까지 본교 입학안내 홈페이지에서 온라인으로 등록금 환불 요청을 해야 합니다. 기일 경과로 인한 불이익은 수험생 본인이 책임져야 합니다.

라. 학기 개시일 이후에 등록을 포기할 경우 학교 수업료 및 입학금 반환에 관한 규정에 의거하여 등록금의 일정 금액을 공제한 나머지를 해당학과에서 반환받아야 하며 자퇴로 처리합니다.

미등록 충원

가. 추가 합격자 발표 및 등록

- 1) 최초 합격자의 등록시한이 종료되었으나 미등록자가 발생한 경우에는 본교의 입학전형 성적순위에 따라 추가 합격자를 선발하여 발표할 수 있습니다.
- 2) 추가 합격여부는 지정된 합격자 발표 당일 본교 입학안내 홈페이지에서 본인이 직접 확인하여야 하며, 개별통지는 하지 않습니다.
- 3) 추가 합격자는 반드시 지정된 추가 합격자 등록기간 내에 지정된 장소에서 등록을 완료하여야 하며, 등록기간 내에 등록을 하지 않는 경우에는 등록할 의사가 없는 것으로 간주하고 합격을 취소합니다.

구분	발표일시	등록일시	발표방법
1차	2017. 2. 7(화) 14:00 예정	2017. 2. 8(수) 09:00 ~ 16:00	본교 입학안내 홈페이지
2차	2017. 2. 9(목) 14:00 예정	2017. 2. 10(금) 09:00 ~ 16:00	

나. 제2차 추가 합격자 등록 이후의 미등록 충원

- 1) 제2차 추가 합격자 등록이 종료된 이후에는 입학전형 성적순위에 따라 미등록 충원을 실시하며, 이때부터는 추가 합격자를 별도로 발표하지 아니하고 해당자에게 직접 통보합니다.
- 2) 미등록 충원 시에는 본교에서 전화로 개별 통보하므로 이 기간 중에는 추가 합격에 관한 연락이 가능하도록 항상 대기하여야 합니다.

구분	통보일시	등록일시	통보방법
3차	2017. 2. 13(월) ~ 16(목) 21:00 예정	별도안내	전화통보

- 3) 미등록으로 인한 추가 합격자의 통보기간은 2017. 2. 13(월) ~ 2. 16(목)까지입니다.
- 4) 2017년 2월 17일(금)은 미등록 충원대상자로 이미 통보한 추가 합격자의 등록과 다른 대학에의 추가 등록을 위한 등록금 환불 업무를 시행합니다.
- 5) 입학원서에 기재한 연락처(주소 및 전화번호 등)의 오류, 미기재 또는 연락두절로 인하여 3회 이상 합격통보가 되지 아니할 경우 미등록 충원대상에서 제외하며 이에 대한 책임은 수험생 본인에게 있습니다.
- 6) 추가 합격자 발표 기간에 다른 대학의 합격 통보를 받고 타 대학 등록을 결정한 본교 추가합격자는 즉시 본교에 등록포기 의사를 유선으로 통보하여야 하고, 본교 기 등록자는 「온라인등록금환불」을 신청하여야 하며 이를 이행하지 않아 발생하는 불이익은 수험생의 책임입니다.
- 7) 본교 등록을 결정한 추가합격자는 타 대학에 추가 합격 또는 기 등록한 사실이 있는 경우 즉시 해당 대학에 등록포기 의사를 유선으로 통보하여야 하며 기 등록자는 해당 대학의 안내에 따라 등록금을 환불받아야 합니다.

추가모집

- 가. 정시모집 실시결과 모집인원에 미달되는 경우 추가모집을 실시할 수 있습니다.
- 나. 추가모집을 실시하는 경우에는 이에 관한 세부사항을 본교 입학안내 홈페이지에 공고합니다.

전형료 및 전형료 환불

1. 전형료

전형유형		전형료	
가, 나, 다군	일반전형	₩40,000	
	농어촌학생	₩30,000	
	특성화고교출신자	₩40,000	
가군	예체능전형	시각정보디자인학과	₩100,000
		스포츠과학과	₩100,000
나군	외국인	₩100,000	
	평생학습자(일반)	₩30,000	
	특성화고 등을 졸업한 재직자	₩30,000	
다군	예체능전형	체육교육과	₩100,000
		조형예술학과	₩100,000
		연극영화학과(연기)	₩100,000
		연극영화학과(이론/연출)	₩65,000

※ 아래에 해당하는 지원자는 증빙자료 제출 시 전형료를 감면하여 50% 환불 합니다.

- 가. [국가보훈 기본법] 제3조 제2호에 따른 국가보훈대상자
- 나. [국민기초생활 보장법] 제2조 제1호 및 제2호에 따른 기초생활수급(권)자 및 그의 자녀

2. 전형료 환불기준

가. 원서접수 마감 후(전형료 결제 완료 후) 입학원서의 수정(지원전형, 모집단위 등) 및 취소는 불가하며 단순변심 등 어떠한 경우에도 전형료를 환불하지 않습니다.

나. 실기고사 응시대상자의 단순결시 등의 사유로 전형에 응시하지 않을 경우에는 전형료를 환불하지 않습니다.

다. 다만 아래 명시한 사유에 해당하는 경우에만 전형료를 전액 또는 일부 환불 합니다.

환불사유	환불금액
1) 입학전형에 응시한 사람이 착오로 과납한 경우	· 과납한 금액
2) 대학의 귀책사유로 입학전형에 응시하지 못한 경우	· 납부한 입학전형료 전액
3) 천재지변으로 인하여 입학전형에 응시하지 못한 경우	· 납부한 입학전형료 전액
4) 질병 또는 사고 등으로 의료기관에 입원하거나 본인의 사망으로 입학전형에 응시하지 못한 경우 (해당 사항을 증명할 수 있는 경우만 해당)	· 납부한 입학전형료 전액
5) 국가보훈자 및 수급자 가. [국가보훈 기본법] 제3조제2호에 따른 국가보훈대상자로서 국가보훈관계 법령에 따른 교육지원 대상자 나. [국민기초생활 보장법] 제2조 제1호 및 제2호에 따른 기초생활수급(권)자 및 그의 자녀	· 납부한 입학전형료의 50%
6) 단계적으로 실시하는 입학전형에 응시하였으나 최종 단계 전에 불합격한 경우	· 납부한 입학전형료 중 응시하지 못한 단계의 입학전형에 드는 금액
7) 명백한 지원 자격 미달인 경우	· 아래 '환불금액' 참고

라. 전형료 수입·지출에 따른 잔액은 해당 학년도 4월 30일까지 입학전형에 응시한 사람이 납부한 입학전형료에 비례하여 반환합니다.

마. 반환되는 입학전형료 수령을 위해 원서접수 시 금융기관 계좌이체 방법과 학교를 직접 방문하는 방법을 선택할 수 있습니다.

바. 반환 대상자가 금융기관의 계좌로 이체하는 방법을 선택하는 경우에는 반환할 금액에서 금융기관의 전산망을 이용하는 데 드는 비용을 차감하고 반환할 수 있습니다. 단, 입학전형료를 반환하는 경우 금융기관의 전산망을 이용하는 데 드는 비용이 반환할 금액이상이면 반환하지 아니할 수 있습니다.

사. 환불방법 : 본 모집요강 부록, 소정양식 중 전형료 환불 요청서를 작성하여 제출하면 내부 심의를 통해 환불 여부를 결정하여 시행

구분	전형료 환불 사유서 및 증빙서류 제출 없이 환불하는 경우	전형료 환불 사유서 및 증빙서류 제출 시 환불하는 경우										
환불대상	6)항 1단계 전형에서 불합격하는 경우	<ul style="list-style-type: none"> · 1)~5)항 · 7)항 										
환불방법	불합격한 단계의 합격자발표 후 특별한 사정이 없는 한 원서접수 시 입력한 환불계좌번호로 7일내 입금함	<ul style="list-style-type: none"> · 환불대상에 해당하는 사유가 발생한 지원자가 전형료 환불 기간 내에 본교 소정양식인 전형료환불사유서 및 증빙서류 제출 · 본교에서 환불대상 여부를 심의하여 인정할 경우 아래 환불요청 기간별 해당 금액을 환불함 										
환불금액	불합격한 단계의 다음 단계 전형료(모집요강 전형료 항목에 명시된 금액)	<ul style="list-style-type: none"> · 1)항 : 과납한 금액 · 2)~4)항 : 납부한 입학전형료 전액 · 5)항 : 납부한 입학전형료의 50% · 7)항 										
		<table border="1" style="width: 100%;"> <thead> <tr> <th>구분</th> <th>환불금</th> </tr> </thead> <tbody> <tr> <td>원서접수 마감 전</td> <td>전형료 전액</td> </tr> <tr> <td>원서접수 마감 후 5일 이내</td> <td>전형료의 70% 환불</td> </tr> <tr> <td>원서접수 마감 후 5일 이후부터 대학별 고사일 전까지</td> <td>전형료의 50% 환불</td> </tr> <tr> <td>대학별 고사일 이후</td> <td>반환하지 않음</td> </tr> </tbody> </table>	구분	환불금	원서접수 마감 전	전형료 전액	원서접수 마감 후 5일 이내	전형료의 70% 환불	원서접수 마감 후 5일 이후부터 대학별 고사일 전까지	전형료의 50% 환불	대학별 고사일 이후	반환하지 않음
		구분	환불금									
		원서접수 마감 전	전형료 전액									
		원서접수 마감 후 5일 이내	전형료의 70% 환불									
원서접수 마감 후 5일 이후부터 대학별 고사일 전까지	전형료의 50% 환불											
대학별 고사일 이후	반환하지 않음											

IV. 전형별 안내

일반전형

지원자격

가. 국내·외 고등학교 졸업예정자 및 졸업자

나. 법령에 의하여 고등학교 졸업과 동등 이상의 학력이 있다고 인정되는 자

고교구분에 따른 지원가능 여부						졸업생
일반고	자율고	특목고	특성화고	해외고	검정고시	
○	○	○	○	○	○	○

전형방법

가. 전형요소별 반영비율

모집단위		사정비율	전형요소별 반영점수	전형총점
			수능	
가군	일반	100%	1,000점	1,000점
나군				
다군				

나. 선발방법 : 모집단위별 모집인원의 범위 내에서 입학전형 성적의 총점 순으로 선발

다. 동점자 처리기준 : 동점자가 발생할 경우에는 아래의 우선순위에 의거하여 선발 합니다.

본교 인문계열 지원자	본교 자연계열 지원자
① 대학수학능력시험 반영점수	① 대학수학능력시험 반영점수
② 대학수학능력시험 영어영역 표준점수	② 대학수학능력시험 수학영역 표준점수
③ 대학수학능력시험 국어영역 표준점수	③ 대학수학능력시험 탐구영역 자체변환 표준점수
④ 대학수학능력시험 수학영역 표준점수	④ 대학수학능력시험 영어영역 표준점수

전형일정

구분	일정	내용
인터넷 원서접수	2017. 1. 2(월) 09:00 ~ 1. 4(수) 18:00	본교 입학처 홈페이지(http://admission.inha.ac.kr)
서류제출	2017. 1. 6(금) 17:00까지 (인하대학교 입학처 도착 기준)	· 우편 또는 방문 제출 가능 · 인터넷 원서접수 후 [등기우편 발송용 봉투표지]를 출력하여 반드시 서류 봉투에 부착 · 제출서류 도착 확인은 제출서류 발송 3~4일 이후 본교 입학 안내 홈페이지에서 확인 가능 · 제출처: (22212) 인천광역시 남구 인하로 100 인하대학교 입학처 앞
최초합격자 발표	2017. 1. 16(월)	등록 장소 및 방법은 본교 입학안내 홈페이지에 안내

제출서류

구분	제출서류	비고
국내고등학교 졸업(예정)자	입학원서 1부	학생부 온라인 제공 미동의자 및 비대상자의 경우 인터넷 원서 접수 사이트에서 출력 후 제출 (온라인 제공 동의자는 제출 필요 없음)
	학교생활기록부 1부	학생부 온라인 제공 미동의자 및 비대상자의 경우 학교장직인 및 원본대조필 날인 후 제출 (온라인 제공 동의자는 제출 필요 없음)
검정고시 출신자	입학원서 1부	검정고시 대입전형자료 온라인 제공에 동의하지 않거나 온라인 제공 적용대상이 아닌 검정고시 합격자인 경우 인터넷 원서접수 사이트에서 출력 후 제출 (온라인 제공 동의자는 제출 필요 없음)
	검정고시 합격증명서 1부	검정고시 대입전형자료 온라인 제공 미동의자 및 비대상자의 경우 원본을 출력하여 제출 (온라인 제공 동의자는 제출 필요 없음)
외국 고등학교 졸업(예정)자	입학원서 1부	입학원서는 인터넷 원서접수 사이트에서 출력 후 제출
	고교졸업(예정)증명서 1부	· 사본 제출 시 원본을 가지고 직접 방문하여 원본대조 확인을 받은 후 제출 · 최종 합격 후 아포스티유 인증(혹은 영사인증)을 받아 2017. 2. 24(금)까지 다시 제출해야 함 · 졸업예정자는 지원 시에 졸업예정증명서를 제출하고, 최종합격 후 2017. 2. 24(금)까지 졸업증명서를 입학처로 아포스티유 인증(혹은 영사인증)을 받아서 제출해야 함(단, 지원 시 졸업증명서에 인증을 받아서 제출한 경우 또는 교육부 학력인정 재외한국학교 졸업(예정)증명서는 다시 제출할 필요 없음)
주민등록번호 변경자 또는 개명자	입학원서 1부	입학원서는 인터넷 원서접수 사이트에서 출력 후 제출
	주민등록초본 1부	수학능력시험 성적표, 학생부, 입학원서의 주민등록번호 또는 성명이 서로 다른 자에 한함

예체능전형 - 시각정보디자인학과

지원자격

가. 국내·외 고등학교 졸업예정자 및 졸업자

나. 법령에 의하여 고등학교 졸업과 동등 이상의 학력이 있다고 인정되는 자

고교구분에 따른 지원가능 여부						졸업생
일반고	자율고	특목고	특성화고	해외고	검정고시	
○	○	○	○	○	○	○

전형방법

가. 전형요소별 반영비율

모집단위		사정비율	전형요소별 반영점수			전형총점
			수능	학생부교과	실기	
가군	시각정보디자인학과	100%	400점	-	600점	1,000점

나. 선발방법 : 모집단위별 모집인원의 범위 내에서 입학전형 성적의 총점 순으로 선발

다. 동점자 처리기준 : 동점자가 발생할 경우에는 아래의 우선순위에 의거하여 선발하며, 동점자처리기준을 적용하고도 동점인 경우에는 사정기준을 따름

- ① 대학수학능력시험 반영점수
- ② 실기고사 성적
- ③ 대학수학능력시험 영어영역 표준점수
- ④ 대학수학능력시험 국어영역 표준점수

실기고사 종목

실기고사에
결시하면
불합격 처리

가. 고사종목

고사종목	실기고사 출제내용	고사시간	화지규격	비고
기초디자인	고사 당일 주어진 주제를 해석하여 표현	5시간	3절지	원서 접수 시 택1
사고의 전환	고사 당일 주어진 주제에 대한 소묘 및 표현	5시간	3절지	

나. 고사종목은 원서접수 시 결정하며, 원서접수 이후에는 변경 불가

다. 준비물

- 1) 색채표현 가능한 모든 재료 허용(단, 파스텔, 입체적 첨가재료 불허)
- 2) 스프레이류(픽사티브 포함) 사용 불가
- 3) 자(도형자 포함), 지우개(전동지우개) 사용가능

라. 기타 자세한 사항은 2017. 1. 9(월) 14:00에 본교 입학안내 홈페이지에 안내함

전형일정

구분	일정	내용
인터넷 원서접수	2017. 1. 2(월) 09:00 ~ 1. 4(수) 18:00	본교 입학처 홈페이지(http://admission.inha.ac.kr)
서류제출	2017. 1. 6(금) 17:00까지 (인하대학교 입학처 도착 기준)	· 우편 또는 방문 제출 가능 · 인터넷 원서접수 후 [등기우편 발송용 봉투표지]를 출력하여 반드시 서류 봉투에 부착 · 제출서류 도착 확인은 제출서류 발송 3~4일 이후 본교 입학 안내 홈페이지에서 확인 가능 · 제출처: (22212) 인천광역시 남구 인하로 100 인하대학교 입학처 앞
실기고사 고사장 발표	2017. 1. 9(월) 14:00	시각정보디자인 실기고사 시간 및 고사장 발표
실기고사	2017. 1. 13(금)	시각정보디자인 실기고사
최초합격자 발표	2017. 2. 2(목)	등록 장소 및 방법은 본교 입학안내 홈페이지에 안내

제출서류

구분	제출서류	비고
국내고등학교 졸업(예정)자	입학원서 1부	학생부 온라인 제공 미동의자 및 비대상자의 경우 인터넷 원서 접수 사이트에서 출력 후 제출 (온라인 제공 동의자는 제출 필요 없음)
	학교생활기록부 1부	학생부 온라인 제공 미동의자 및 비대상자의 경우 학교장직인 및 원본대조필 날인 후 제출 (온라인 제공 동의자는 제출 필요 없음)
검정고시 출신자	입학원서 1부	검정고시 대입전형자료 온라인 제공에 동의하지 않거나 온라인 제공 적용대상이 아닌 검정고시 합격자인 경우 인터넷 원서접수 사이트에서 출력 후 제출 (온라인 제공 동의자는 제출 필요 없음)
	검정고시 합격증명서 1부	검정고시 대입전형자료 온라인 제공 미동의자 및 비대상자의 경우 원본을 출력하여 제출 (온라인 제공 동의자는 제출 필요 없음)
외국 고등학교 졸업(예정)자	입학원서 1부	입학원서는 인터넷 원서접수 사이트에서 출력 후 제출
	고교졸업(예정)증명서 1부	· 사본 제출 시 원본을 가지고 직접 방문하여 원본대조 확인을 받은 후 제출 · 최종 합격 후 아포스티유 인증(혹은 영사인증)을 받아 2017. 2. 24(금)까지 다시 제출해야 함 · 졸업예정자는 지원 시에 졸업예정증명서를 제출하고, 최종합격 후 2017. 2. 24(금)까지 졸업증명서를 입학처로 아포스티유 인증(혹은 영사인증)을 받아서 제출해야 함(단, 지원 시 졸업증명서에 인증을 받아서 제출한 경우 또는 교육부 학력인정 재외한국학교 졸업(예정)증명서는 다시 제출할 필요 없음)
주민등록번호 변경자 또는 개명자	입학원서 1부	입학원서는 인터넷 원서접수 사이트에서 출력 후 제출
	주민등록초본 1부	수학능력시험 성적표, 학생부, 입학원서의 주민등록번호 또는 성명이 서로 다른 자에 한함

예체능전형 - 스포츠과학과

지원자격

- 가. 국내·외 고등학교 졸업예정자 및 졸업자
 나. 법령에 의하여 고등학교 졸업과 동등 이상의 학력이 있다고 인정되는 자

고교구분에 따른 지원가능 여부						졸업생
일반고	자율고	특목고	특성화고	해외고	검정고시	
○	○	○	○	○	○	○

전형방법

가. 전형요소별 반영비율

모집단위	사정비율	전형요소별 반영점수			전형총점	
		수능	학생부교과	실기		
가군	스포츠과학과(일반)	100%	700점	-	300점	1,000점

나. 선발방법 : 모집단위별 모집인원의 범위 내에서 입학전형 성적의 총점 순으로 선발

다. 동점자 처리기준 : 동점자가 발생할 경우에는 아래의 우선순위에 의거하여 선발하며, 동점자처리기준을 적용하고도 동점인 경우에는 사정기준을 따름

- ① 대학수학능력시험 반영점수 ② 실기고사 성적
 ③ 대학수학능력시험 영어영역 표준점수 ④ 대학수학능력시험 국어영역 표준점수

실기고사 종목

실기고사에서 한 종목이라도 결사하면 불합격 처리

실기고사 종목		배점	총점
기초체력검사	사이드 스텝(20초, 1회)	150점	300점
운동기능검사	제자리 멀리뛰기(2회)	150점	

가. 고교재학 중 소속팀 또는 개인이 대한체육회 가맹 중앙 경기단체가 경기실적 증명서를 발급하는 전국대회 및 국제대회에서 3위 이내 입상자는 실기고사 면제 심사대상에 해당됨

- 1) 본교 심사를 거쳐 실기고사 면제 심사대상자로 결정되면 실기고사 종목 점수를 만점으로 처리함
- 2) 고등학교 재학 기간 중 수상한 대회만 인정함(고등학교 이전 및 고등학교 졸업 이후는 인정 안 됨)
- 3) 실기고사 면제 심사대상자는 (대한체육회 가맹 중앙경기단체 발행) 경기실적증명서 1부를 2017. 1. 6(금) 17:00까지 우편 또는 방문 제출

나. 실기고사 면제 대상자는 2017. 1. 9(월) 14:00에 본교 입학안내 홈페이지에 공지함

다. 실기고사 시 특정 학원 유니폼을 절대로 착용해서는 안 됨

라. 실기고사 당일 종목별로 시범을 보이며, 규칙이나 실시 방법에 대한 질문의 기회와 이에 대한 답변이 주어짐

마. 기타 자세한 사항은 2017. 1. 9(월) 14:00에 본교 입학안내 홈페이지에 공지함

실기고사 종목별 실시요령

가. 사이드 스텝(20초, 1회)

- 측정 방법

 - 1) 사이드 스텝 측정대의 중앙에서 준비 자세를 갖춘다.
 - 2) 시작 신호음이 울리면 좌측 또는 우측의 방향으로 사이드 스텝을 시작한다. 사이드 스텝 시 발이 좌우의 선을 완전히 넘어가야 유효한 횟수로 인정한다.
 - 3) 20초간의 유효한 스텝 횟수를 기록한다.
 - 4) 1회 실시를 원칙으로 한다.

나. 제자리 멀리뛰기(2회)

- 측정 방법

 - 1) 전자측정장비를 이용하여 측정한다.
 - 2) 발구름판 위에 어깨 넓이 정도 발을 벌리고 준비 자세를 취한다.
 - 3) 발구름 선을 넘지 않도록 서서 팔이나 몸, 다리로 충분하게 반동을 주어 가능한 멀리 뜬다.
 - 4) 발구름 선에서 가장 가까운 발뒤꿈치 착지점까지 계측하여 표시된 전자표시기의 거리를 기록한다.
 - 5) 남자 2m 미만, 여자 1.5m 미만의 기록은 등급 외로 기록한다.
 - 6) 총 2회 연속 실시하여 좋은 기록을 반영한다.
 - 7) 교사위원과 수험생이 전자표시기의 거리 결과를 함께 확인하고, 교사위원이 기록하면 수험생이 이를 재확인한다.

- 파울 행위
 - 1) 발구름 선을 넘어 밟고 뛰기를 한 경우
 - 2) 다리를 두 번 구르며 뛰는 경우(이중도약)
 - 3) 착지 후 착지지점에서 뒤로 넘어질 경우(영덩방아, 손잡기 등)나 뒤쪽으로 가는 경우
 - 4) 착지 시 신체 일부가 지정된 구역을 벗어나는 경우
 - 5) 한 발로 뛰는 경우
 - 6) 운동화 바닥에 요구르트, 송진가루 등 측정에 불필요한 물질을 발랐을 경우
 - 7) 파울처리기준: 1회 파울은 1회 시도로 간주하며, 2회 모두 파울 시는 최저점수를 부여한다.

**종목별
채점 기준
및 배점표**

총 15등급

가. 사이드 스텝 평가기준

등급	기록(회)		점수
	남자	여자	
1	59 이상	50 이상	150
2	57~58	49	147
3	55~56	48	144
4	53~54	47	141
5	51~52	46	138
6	49~50	44~45	135
7	47~48	42~43	132
8	45~46	40~41	129
9	43~44	38~39	126
10	41~42	36~37	123
11	39~40	34~35	120
12	37~38	32~33	117
13	35~36	30~31	114
14	33~34	28~29	111
15	25~32	20~27	108
등급 외	24 이하	19 이하	0

나. 제자리 멀리뛰기 평가기준

등급	기록 (cm)		점수
	남자	여자	
1	280 이상	230 이상	150
2	276~279	226~229	147
3	272~275	222~225	144
4	268~271	218~221	141
5	264~267	214~217	138
6	260~263	210~213	135
7	256~259	206~209	132
8	252~255	202~205	129
9	248~251	198~201	126
10	244~247	194 ~ 197	123
11	240~243	190~193	120
12	236~239	186~189	117
13	232~235	182~185	114
14	228~231	178~181	111
15	200~227	150~177	108
등급 외	199 이하	149 이하	0

전형일정

구분	일정	내용
인터넷 원서접수	2017. 1. 2(월) 09:00 ~ 1. 4(수) 18:00	본교 입학처 홈페이지(http://admission.inha.ac.kr)
서류제출	2017. 1. 6(금) 17:00까지 (인하대학교 입학처 도착 기준)	· 우편 또는 방문 제출 가능 · 인터넷 원서접수 후 [등기우편 발송용 봉투표지]를 출력하여 반드시 서류 봉투에 부착 · 제출서류 도착 확인은 제출서류 발송 3~4일 이후 본교 입학안내 홈페이지에서 확인 가능 · 제출처: (22212) 인천광역시 남구 인화로 100 인하대학교 입학처 앞
실기고사 면제 대상자 및 실기 고사장 발표	2017. 1. 9(월) 14:00	스포츠과학(일반) 실기고사 면제 대상자 발표 스포츠과학(일반) 실기고사 시간 및 고사장 발표
실기고사	2017. 1. 11(수)	스포츠과학(일반) 실기고사
최초합격자 발표	2017. 2. 2(목)	등록 장소 및 방법은 본교 입학안내 홈페이지에 안내

제출서류

구분	제출서류	비고
국내고등학교 졸업(예정)자	입학원서 1부	학생부 온라인 제공 미동의자 및 비대상자의 경우 인터넷 원서접수 사이트에서 출력 후 제출 (온라인 제공 동의자는 제출 필요 없음)
	학교생활기록부 1부	학생부 온라인 제공 미동의자 및 비대상자의 경우 학교장직인 및 원본대조필 날인 후 제출 (온라인 제공 동의자는 제출 필요 없음)
검정고시 출신자	입학원서 1부	검정고시 대입전형자료 온라인 제공에 동의하지 않거나 온라인제공 적용대상이 아닌 검정고시 합격자인 경우 인터넷 원서접수 사이트에서 출력 후 제출 (온라인 제공 동의자는 제출 필요 없음)
	검정고시 합격증명서 1부	검정고시 대입전형자료 온라인 제공 미동의자 및 비대상자의 경우 원본을 출력하여 제출 (온라인 제공 동의자는 제출 필요 없음)
외국 고등학교 졸업(예정)자	입학원서 1부	입학원서는 인터넷 원서접수 사이트에서 출력 후 제출
	고교졸업(예정) 증명서 1부	· 사본 제출 시 원본을 가지고 직접 방문하여 원본대조 확인을 받은 후 제출 · 최종 합격 후 아포스티유 인증(혹은 영사인증)을 받아 2017. 2. 24(금)까지 다시 제출해야 함 · 졸업예정자는 지원 시에 졸업예정증명서를 제출하고, 최종합격 후 2017. 2. 24(금)까지 졸업증명서를 입학처로 아포스티유 인증(혹은 영사인증)을 받아서 제출해야 함 (단, 지원 시 졸업증명서에 인증을 받아서 제출한 경우 또는 교육부 학력인정 재외한국학교 졸업(예정)증명서는 다시 제출할 필요 없음)
주민등록번호 변경자 또는 개명자	입학원서 1부	입학원서는 인터넷 원서접수 사이트에서 출력 후 제출
	주민등록초본 1부	수능능력시험 성적표, 학생부, 입학원서의 주민등록번호 또는 성명이 서로 다른 자에 한함
실기고사 면제 심사 대상자	입학원서 1부	입학원서는 인터넷 원서접수 사이트에서 출력 후 제출
	경기실적증명서 1부	대한체육회 가맹 중앙경기단체 발행 (경기실적증명서에 수험번호, 성명 반드시 표기)

예체능전형 - 체육교육과

지원자격

- 가. 국내·외 고등학교 졸업예정자 및 졸업자
- 나. 법령에 의하여 고등학교 졸업과 동등 이상의 학력이 있다고 인정되는 자

고교구분에 따른 지원가능 여부						졸업생
일반고	자율고	특목고	특성화고	해외고	검정고시	
○	○	○	○	○	○	○

전형방법

가. 전형요소별 반영비율

모집단위	사정비율	전형요소별 반영점수			전형총점	
		수능	학생부교과	실기		
다군	체육교육과	100%	400점	300점	300점	1,000점

나. 선발방법 : 모집단위별 모집인원의 범위 내에서 입학전형 성적의 총점 순으로 선발

다. 동점자 처리기준 : 동점자가 발생할 경우에는 아래의 우선순위에 의거하여 선발하며, 동점자처리기준을 적용하고도 동점인 경우에는 사정기준을 따름

- ① 대학수학능력시험 반영점수
- ② 실기고사 성적
- ③ 대학수학능력시험 영어영역 표준점수
- ④ 대학수학능력시험 국어영역 표준점수

실기고사 종목

실기고사에서 한 종목이라도 결시하면 불합격 처리

실기고사 종목		배점	총점
기초체력검사	사이드 스텝(20초, 1회)	150점	300점
운동기능검사	제자리 멀리뛰기(2회)	150점	

가. 실기고사 시 특정 학원 유니폼을 절대로 착용해서는 안 됨

나. 실기고사 당일 종목별로 시범을 보이며, 규칙이나 실시 방법에 대한 질문의 기회와 이에 대한 답변이 주어짐

다. 기타 자세한 사항은 2017. 1. 19(목) 14:00에 본교 입학안내 홈페이지에 안내

라. 고사일자는 지원자 수에 따라 변경될 수 있음

종목별 진행요령

가. 사이드 스텝(20초, 1회)

- 진행 및 측정 방법
 - 1) 사이드 스텝 측정대의 중앙에서 준비 자세를 갖춘다.
 - 2) 시작 신호음이 울리면 좌측 또는 우측의 방향으로 사이드 스텝을 시작한다. 사이드 스텝 시 발이 좌우의 선을 완전히 넘어가야 유효한 횟수로 인정한다.
 - 3) 20초간의 유효한 스텝 횟수를 기록한다.
 - 4) 1회 실시를 원칙으로 한다.

나. 제자리 멀리뛰기(2회)

- 측정 방법
 - 1) 전자측정장비를 이용하여 측정한다.
 - 2) 발구름판 위에 어깨 넓이 정도 발을 벌리고 준비 자세를 취한다.
 - 3) 발구름 선을 넘지 않도록 서서 팔이나 몸, 다리로 충분히 반동을 주어 가능한 멀리 뛴다.
 - 4) 발구름 선에서 가장 가까운 발뒤꿈치 착지점까지 계측하여 표시된 전자표시기의 거리를 기록한다.
 - 5) 남자 2m 미만, 여자 1.5m 미만의 기록은 등급 외로 기록한다.
 - 6) 총 2회 연속 실시하여 좋은 기록을 반영한다.
 - 7) 고사위원과 수험생이 전자표시기의 거리 결과를 함께 확인하고, 고사위원이 기록하면 수험생이 이를 재확인한다.
- 파울 행위
 - 1) 발구름 선을 넘어 밟고 뛰기를 한 경우
 - 2) 다리를 두 번 구르며 뛰는 경우(이중도약)
 - 3) 착지 후 착지점에서 뒤로 넘어질 경우(엉덩방아, 손짚기 등)나 뒤쪽으로 가는 경우
 - 4) 착지 시 신체 일부가 지정된 구역을 벗어나는 경우
 - 5) 한 발로 뛰는 경우
 - 6) 운동화 바닥에 요구르트, 송진가루 등 측정에 불필요한 물질을 발랐을 경우
 - 7) 파울처리기준: 1회 파울은 1회 시도로 간주하며, 2회 모두 파울 시는 최저점수를 부여한다.

**종목별
채점 기준
및 배점표**

총 15등급

가. 사이드 스텝 평가기준

등급	기록(회)		점수
	남자	여자	
1	59 이상	50 이상	150
2	57~58	49	147
3	55~56	48	144
4	53~54	47	141
5	51~52	46	138
6	49~50	44~45	135
7	47~48	42~43	132
8	45~46	40~41	129
9	43~44	38~39	126
10	41~42	36~37	123
11	39~40	34~35	120
12	37~38	32~33	117
13	35~36	30~31	114
14	33~34	28~29	111
15	25~32	20~27	108
등급 외	24 이하	19 이하	0

나. 제자리 멀리뛰기 평가기준

등급	기록 (cm)		점수
	남자	여자	
1	280 이상	230 이상	150
2	276~279	226~229	147
3	272~275	222~225	144
4	268~271	218~221	141
5	264~267	214~217	138
6	260~263	210~213	135
7	256~259	206~209	132
8	252~255	202~205	129
9	248~251	198~201	126
10	244~247	194~197	123
11	240~243	190~193	120
12	236~239	186~189	117
13	232~235	182~185	114
14	228~231	178~181	111
15	200~227	150~177	108
등급 외	199 이하	149 이하	0

전형일정

구분	일정	내용
인터넷 원서접수	2017. 1. 2(월) 09:00 ~ 1. 4(수) 18:00	본교 입학처 홈페이지(http://admission.inha.ac.kr)
서류제출	2017. 1. 6(금) 17:00까지 (인하대학교 입학처 도착 기준)	· 우편 또는 방문 제출 가능 · 인터넷 원서접수 후 [등기우편 발송용 봉투표지]를 출력하여 반드시 서류 봉투에 부착 · 제출서류 도착 확인은 제출서류 발송 3~4일 이후 본교 입학 안내 홈페이지에서 확인 가능 · 제출처: (22212) 인천광역시 남구 인하로 100 인하대학교 입학처 앞
실기고사 고사장 발표	2017. 1. 19(목) 14:00	체육교육과 실기고사 시간 및 고사장 발표
실기고사	2017. 1. 22(일) ~ 23(월)	체육교육과 실기고사 고사 시작일은 1. 22(일)이며, 고사 일정은 지원자 수에 따라 변경될 수 있음
최종합격자 발표	2017. 2. 2(목)	등록 장소 및 방법은 본교 입학안내 홈페이지에 안내

제출서류

구분	제출서류	비고
국내고등학교 졸업(예정)자	입학원서 1부	학생부 온라인 제공 미동의자 및 비대상자의 경우 인터넷 원서 접수 사이트에서 출력 후 제출 (온라인 제공 동의자는 제출 필요 없음)
	학교생활기록부 1부	학생부 온라인 제공 미동의자 및 비대상자의 경우 학교장직인 및 원본대조필 날인 후 제출 (온라인 제공 동의자는 제출 필요 없음)
검정고시 출신자	입학원서 1부	검정고시 대입전형자료 온라인 제공에 동의하지 않거나 온라인 제공 적용대상이 아닌 검정고시 합격자인 경우 인터넷 원서접수 사이트에서 출력 후 제출 (온라인 제공 동의자는 제출 필요 없음)
	검정고시 합격증명서 1부	검정고시 대입전형자료 온라인 제공 미동의자 및 비대상자의 경우 원본을 출력하여 제출 (온라인 제공 동의자는 제출 필요 없음)
외국 고등학교 졸업(예정)자	입학원서 1부	입학원서는 인터넷 원서접수 사이트에서 출력 후 제출
	고교졸업(예정)증명서 1부	· 사본 제출 시 원본을 가지고 직접 방문하여 원본대조 확인을 받은 후 제출 · 최종 합격 후 아포스티유 인증(혹은 영사인증)을 받아 2017. 2. 24(금)까지 다시 제출해야 함 · 졸업예정자는 지원 시에 졸업예정증명서를 제출하고, 최종합격 후 2017. 2. 24(금)까지 졸업증명서를 입학처로 아포스티유 인증(혹은 영사인증)을 받아서 제출해야 함(단, 지원 시 졸업증명서에 인증을 받아서 제출한 경우 또는 교육부 학력인정 재외한국학교 졸업(예정)증명서는 다시 제출할 필요 없음)
주민등록번호 변경자 또는 개명자	입학원서 1부	입학원서는 인터넷 원서접수 사이트에서 출력 후 제출
	주민등록초본 1부	수학능력시험 성적표, 학생부, 입학원서의 주민등록번호 또는 성명이 서로 다른 자에 한함

예체능전형 - 조형예술학과

지원자격

가. 국내·외 고등학교 졸업예정자 및 졸업자

나. 법령에 의하여 고등학교 졸업과 동등 이상의 학력이 있다고 인정되는 자

고교구분에 따른 지원가능 여부						졸업생
일반고	자율고	특목고	특성화고	해외고	검정고시	
○	○	○	○	○	○	○

전형방법

가. 전형요소별 반영비율

모집단위		사정비율	전형요소별 반영점수			전형총점
			수능	학생부교과	실기	
다군	조형예술학과	100%	400점	-	600점	1,000점

나. 선발방법 : 모집단위별 모집인원의 범위 내에서 입학전형 성적의 총점 순으로 선발

다. 동점자 처리기준 : 동점자가 발생할 경우에는 아래의 우선순위에 의거하여 선발하며, 동점자처리기준을 적용하고도 동점인 경우에는 사정기준을 따름

- ① 대학수학능력시험 반영점수
- ② 실기고사 성적
- ③ 대학수학능력시험 영어영역 표준점수
- ④ 대학수학능력시험 국어영역 표준점수

실기고사 종목

실기고사에
결시하면
불합격 처리

가. 인물소묘

실기고사 출제내용	준비물	고사시간	화지규격
인물	4B 연필, 지우개, 집게, 흑색 볼펜, 기타 실기고사에 필요한 물품	4시간	3절지

나. 자유소묘

실기고사 출제내용	준비물	고사시간	화지규격
*실물 오브제(사물)를 주제로 창의적 이고 자유로운 상상력을 통해 개성적 묘사를 할 것: 오브제(사물)내용의 색채 및 크기, 수량은 임의로 변경 가능함	1. 건식채색재료(예 : 연필, 볼펜, 콘테, 파스텔, 색연필, 오일파스텔, 오일크레용 등 자유 선택) 2. 고착제(fixative) 및 전동지우개 사용 불가 3. 채색에 필요한 모든 건식 재료가능 (단, 콜라주 등 입체물 사용금지) 4. 사용금지재료 : 습식채색재료, 전동지우개, 전동연필깎기, 화판	4시간	3절지

다. 고사 종목은 원서접수 모집단위 선택 시 결정하며, 원서접수 이후에는 절대 변경 불가

라. 기타 자세한 사항은 2017. 1. 19(목) 14:00에 본교 입학안내 홈페이지에 안내

전형일정

구분	일정	내용
인터넷 원서접수	2017. 1. 2(월) 09:00 ~ 1. 4(수) 18:00	본교 입학처 홈페이지(http://admission.inha.ac.kr)
서류제출	2017. 1. 6(금) 17:00까지 (인하대학교 입학처 도착 기준)	· 우편 또는 방문 제출 가능 · 인터넷 원서접수 후 [등기우편 발송용 봉투표지]를 출력하여 반드시 서류 봉투에 부착 · 제출서류 도착 확인은 제출서류 발송 3~4일 이후 본교 입학안내 홈페이지에서 확인 가능 · 제출처: (22212) 인천광역시 남구 인화로 100 인하대학교 입학처 앞
실기고사 고사장 발표	2017. 1. 19(목) 14:00	조형예술 실기고사 시간 및 고사장 발표
실기고사	2017. 1. 24(화) 오전	조형예술 실기고사
최초합격자 발표	2017. 2. 2(목)	등록 장소 및 방법은 본교 입학안내 홈페이지에 안내

제출서류

구분	제출서류	비고
국내고등학교 졸업(예정)자	입학원서 1부	학생부 온라인 제공 미동의자 및 비대상자의 경우 인터넷 원서접수 사이트에서 출력 후 제출 (온라인 제공 동의자는 제출 필요 없음)
	학교생활기록부 1부	학생부 온라인 제공 미동의자 및 비대상자의 경우 학교장직인 및 원본대조필 날인 후 제출 (온라인 제공 동의자는 제출 필요 없음)
검정고시 출신자	입학원서 1부	검정고시 대입전형자료 온라인 제공에 동의하지 않거나 온라인제공 적용대상이 아닌 검정고시 합격자인 경우 인터넷 원서접수 사이트에서 출력 후 제출 (온라인 제공 동의자는 제출 필요 없음)
	검정고시 합격증명서 1부	검정고시 대입전형자료 온라인 제공 미동의자 및 비대상자의 경우 원본을 출력하여 제출 (온라인 제공 동의자는 제출 필요 없음)
외국 고등학교 졸업(예정)자	입학원서 1부	입학원서는 인터넷 원서접수 사이트에서 출력 후 제출
	고교졸업(예정)증명서 1부	· 사본 제출 시 원본을 가지고 직접 방문하여 원본대조 확인을 받은 후 제출 · 최종 합격 후 아포스티유 인증(혹은 영사인증)을 받아 2017. 2. 24(금)까지 다시 제출해야 함 · 졸업예정자는 지원 시에 졸업예정증명서를 제출하고, 최종합격 후 2017. 2. 24(금)까지 졸업증명서를 입학처로 아포스티유 인증(혹은 영사인증)을 받아서 제출해야 함 (단, 지원 시 졸업증명서에 인증을 받아서 제출한 경우 또는 교육부 학력인정 재외한국학교 졸업(예정)증명서는 다시 제출할 필요 없음)
주민등록번호 변경자 또는 개명자	입학원서 1부	입학원서는 인터넷 원서접수 사이트에서 출력 후 제출
	주민등록초본 1부	수학능력시험 성적표, 학생부, 입학원서의 주민등록번호 또는 성명이 서로 다른 자에 한함

예체능전형 - 연극영화학과

지원자격

가. 국내·외 고등학교 졸업예정자 및 졸업자

나. 법령에 의하여 고등학교 졸업과 동등 이상의 학력이 있다고 인정되는 자

고교구분에 따른 지원가능 여부						졸업생
일반고	자율고	특목고	특성화고	해외고	검정고시	
○	○	○	○	○	○	○

전형방법

가. 전형요소별 반영비율

모집단위	사정비율	전형요소별 반영점수			전형총점	
		수능	학생부교과	실기		
다군	연극영화학과(연기)	100%	400점	-	600점	1,000점
	연극영화학과(이론/연출)	100%	600점	-	400점	1,000점

나. 선발방법 : 모집단위별 모집인원의 범위 내에서 입학전형 성적의 총점 순으로 선발

다. 동점자 처리기준 : 동점자가 발생할 경우에는 아래의 우선순위에 의거하여 선발하며, 동점자처리기준을 적용하고도 동점인 경우에는 사정기준을 따름

- ① 대학수학능력시험 반영점수
- ② 실기고사 성적
- ③ 대학수학능력시험 영어영역 표준점수
- ④ 대학수학능력시험 국어영역 표준점수

실기고사 종목

실기고사에
결시하면
불합격 처리

가. 연기

고사종목	실기내용	수험시간	평가
연기	수험생 본인이 시험 전에 준비한 작품을 소재로 다양한 연기표현을 종합적으로 구성하여 발표한다. 수험생이 표현할 수 있는 별도의 특기가 있을 경우에 특기(노래, 춤, 비보이 퍼포먼스 등)를 포함해서 종합적으로 구성할 수 있다.	2분 이내	5인의 평가위원이 평가

· 필요시 실기내용에 한하여 평가위원이 추가로 간단한 보충발표를 요구 할 수 있음 (1분 이내)

· **고사 시작일은 1. 22(일)이며, 고사 일정은 지원자 수에 따라 변경될 수 있음**

나. 이론/ 연출

고사종목	실기내용	답안 글자수	고사시간
이론/연출	당일 제시한 상황을 바탕으로 *시놉시스 형태로 서술	1,500자	90분

*시놉시스 : 영화나 드라마 등에서 제작에 앞서 극적 구조와 등장 인물 등 요소를 갖추어 줄거리를 서술하는 글

다. 실기고사에 결시하면 불합격 처리

라. 기타 자세한 사항은 2017. 1. 19(목) 14:00에 본교 입학안내 홈페이지에 안내

전형일정

구분	일정	내용
인터넷 원서접수	2017. 1. 2(월) 09:00 ~ 1. 4(수) 18:00	본교 입학처 홈페이지(http://admission.inha.ac.kr)
서류제출	2017. 1. 6(금) 17:00까지 (인하대학교 입학처 도착 기준)	· 우편 또는 방문 제출 가능 · 인터넷 원서접수 후 [등기우편 발송용 봉투표지]를 출력하여 반드시 서류 봉투에 부착 · 제출서류 도착 확인은 제출서류 발송 3~4일 이후 본교 입학안내 홈페이지에서 확인 가능 · 제출처: (22212) 인천광역시 남구 인하로 100 인하대학교 입학처 앞
실기고사 고사장 발표	2017. 1. 19(목) 14:00	연극영화 실기고사 시간 및 고사장 발표
실기고사	2017. 1. 22(일) 오후	연극영화 (이론/연출) 실기고사
	2017. 1. 23(월) ~ 1. 25(수)	연극영화 (연기) 실기고사 고사 시작일은 1. 23(월)이며, 고사 일정은 지원자 수에 따라 변경될 수 있음
최초합격자 발표	2017. 2. 2(목)	등록 장소 및 방법은 본교 입학안내 홈페이지에 안내

제출서류

구분	제출서류	비고
국내고등학교 졸업(예정)자	입학원서 1부	학생부 온라인 제공 미동의자 및 비대상자의 경우 인터넷 원서접수 사이트에서 출력 후 제출 (온라인 제공 동의자는 제출 필요 없음)
	학교생활기록부 1부	학생부 온라인 제공 미동의자 및 비대상자의 경우 학교장 직인 및 원본대조필 날인 후 제출 (온라인 제공 동의자는 제출 필요 없음)
검정고시 출신자	입학원서 1부	검정고시 대입전형자료 온라인 제공에 동의하지 않거나 온라인제공 적용대상이 아닌 검정고시 합격자인 경우 인터넷 원서접수 사이트에서 출력 후 제출 (온라인 제공 동의자는 제출 필요 없음)
	검정고시 합격증명서 1부	검정고시 대입전형자료 온라인 제공 미동의자 및 비대상자의 경우 원본을 출력하여 제출 (온라인 제공 동의자는 제출 필요 없음)
외국 고등학교 졸업(예정)자	입학원서 1부	입학원서는 인터넷 원서접수 사이트에서 출력 후 제출
	고교졸업(예정) 증명서 1부	· 사본 제출 시 원본을 가지고 직접 방문하여 원본대조 확인을 받은 후 제출 · 최종 합격 후 아포스티유 인증(혹은 영사인증)을 받아 2017. 2. 24(금)까지 다시 제출해야 함 · 졸업예정자는 지원 시에 졸업예정증명서를 제출하고, 최종합격 후 2017. 2. 24(금)까지 졸업증명서를 입학처로 아포스티유 인증(혹은 영사인증)을 받아서 제출해야 함 (단, 지원 시 졸업증명서에 인증을 받아서 제출한 경우 또는 교육부 학력인정 재외한국학교 졸업(예정)증명서는 다시 제출할 필요 없음)
주민등록번호 변경자 또는 개명자	입학원서 1부	입학원서는 인터넷 원서접수 사이트에서 출력 후 제출
	주민등록초본 1부	수학능력시험 성적표, 학생부, 입학원서의 주민등록번호 또는 성명이 서로 다른 자에 한함

특별전형 - 외국인

지원자격

가. 부모가 모두 외국인인 외국인 학생으로서, 국내·외 고등학교 졸업(예정)자

나. 법령에 의하여 고등학교 졸업과 동등 이상의 학력이 있다고 인정되는 자

고교구분에 따른 지원가능 여부						졸업생
일반고	자율고	특목고	특성화고	해외고	검정고시	
○	○	○	○	○	○*	○

* 국내 검정고시만 가능

다. 기본자격을 만족하고 아래 외국어 능력 중 1개 이상을 충족하는 자

- ① 한국어능력시험(TOPIK) 3급 이상 취득
- ② 국내 4년제 대학 한국어강좌 4급 이상 수료
- ③ TOEFL IBT 71점 이상 취득
- ④ IELTS 5.5 이상 취득

전형방법

가. 전형요소별 반영비율

모집단위		사정비율	전형요소별 반영점수	전형총점
			서류종합평가	
나군	국제학부	100%	1,000점	1,000점

나. 선발방법 : 제출서류를 평가기준에 따라 종합적으로 평가하여 모집단위별 모집인원의 범위 내에서 전형 총점 순으로 선발

다. 동점자 처리기준 : 동점자가 발생할 경우에는 아래의 우선순위에 의거하여 선발하며, 동점자처리기준을 적용하고도 동점인 경우에는 사정기준을 따름 *서류종합평가 중 아래 순으로 적용

- ① 종합평가영역 점수
- ② 인성평가영역 점수
- ③ 적성평가영역 점수

전형일정

구분	일정	내용
인터넷 원서접수	2017. 1. 2(월) 09:00 ~ 1. 4(수) 18:00	본교 입학처 홈페이지(http://admission.inha.ac.kr)
자기소개서 입력	2017. 1. 6(금) 17:00까지	해당 원서접수 업체 사이트에서 입력
서류제출	2017. 1. 6(금) 17:00까지 (본교 도착 기준)	· 우편 또는 방문 제출 가능 · 인터넷 원서접수 후 [등기우편 발송용 봉투표지]를 출력하여 반드시 서류 봉투에 부착 · 제출서류 도착 확인은 제출서류 발송 3~4일 이후 본교 입학안내 홈페이지에서 확인 가능 · 제출처: (22212) 인천광역시 남구 인하로 100 인하대학교 입학처 앞
최종합격자 발표	2017. 1. 16(월)	본교 입학처 홈페이지에서 합격통지서 및 예치등록금 고지서 출력(별도교부 없음)

제출서류

구분	제출서류	비고
공통	입학원서 1부	인터넷 원서접수 사이트에서 출력 후 제출(사진 부착)
	자기소개서 1부	본교 입학처 홈페이지 자료실에서 해당양식을 내려받아 지원자가 작성하여 제출
	고등학교 졸업(예정) 증명서 1부	외국소재학교 졸업(예정)자는 다음과 같은 확인을 받아야 함 · 아포스티유 협약국 : 아포스티유 확인을 받아 제출 · 아포스티유 비협약국 : 학교 소재국 한국영사관에서 영사확인을 받아 제출 · 중국 : 졸업증명서 및 성적표 공증본에 영사확인을 받아 제출 아포스티유 확인 및 영사 확인본은 모두 원본이어야 함.
	고등학교 성적증명서 1부	만점기준이 명시된 성적증명서 제출 외국소재학교 졸업(예정)자는 다음과 같은 확인을 받아야 함 · 아포스티유 협약국 : 아포스티유 확인을 받아 제출 · 아포스티유 비협약국 : 학교 소재국 한국영사관에서 영사확인을 받아 제출 · 중국 : 졸업증명서 및 성적표 공증본에 영사확인을 받아 제출 아포스티유 확인 및 영사 확인본은 모두 원본이어야 함
	각 국 대학 입학 학력고사 성적표 1부 (해당자에 한함)	각 국 대입 입학 학력고사 성적표(예 - 중국 高考) ※ 각 국 대학입시성적이 있는 경우 제출
	외국학교 현황 기록표 1부	인터넷 원서접수 사이트에서 출력 후 제출 인터넷 원서접수 시 학교현황 입력 (학교명, 재학기간, 홈페이지주소, 전화번호 등)
	외국학교 학력조회 동의서 1부	외국학교 학력조회 동의서(소정 양식)

지원자격 증빙서류

구분	제출서류	비고
공통	부모 및 수험생 모두의 국적을 증명할 수 있는 서류 1부	중국학생 : 호구부 사본 (전 가족이 명기된 호구부) 및 영문번역본, 번역자확인서, 친속 관계증명서 사본 · 하나의 호구부에 전 가족이 같이 없을 경우, 부모님과 학생 각각의 호구부 사본 제출, 즉 모든 가족의 구성원의 호구부를 제출해야 함 대만학생: 외국인등록사실증명서와 화교협회 호적등본(한글번역본) 기타학생: 호적등본 또는 친족관계 공증서 부모님이 이혼한 경우 '이혼증명서' 필요, 부모님이 사망 했을시 '사망증명서' 필요 ※ 영문 번역본 및 번역자확인서 함께 제출
	증명사진 2부	증명사진(여권용) 3.5cm × 4.5cm
	여권(사본) 1부	여권 사본(수험생 본인) 및 신분증(거민증) 사본(중국인)
	은행잔고증명서(원본) 1부	본인 혹은 부모님 명의의 미화 \$20,000 상당 예금잔고증명서(외국체류자) 본인 혹은 부모님 명의의 한화 2,200만원 상당 예금잔고증명서(국내체류자) 유효기간이 없는 경우 : 서류 접수 마감일 기준, 30일 이내에 발급된 서류여야 함 유효기간이 있는 경우 : 최대 6개월까지 유효기간 인정, 서류접수 마감일에 유효해야 함 본인 혹은 부모님 명의여야 함. 형제, 자매 및 친척의 은행잔고 증명서는 불인정
	외국어능력 증명서 중 1부(1개 이상)	한국어능력시험(TOPIK) 성적증명서 국내 4년제 대학교 한국어강좌 수료증명서 외국어 성적증명서(영어 TOEFL IBT / IELTS) ※ 원서접수개시일 기준, 유효기간 내의 성적만 인정(한국어강좌는 2년이내)

특별전형(학생부종합) - 평생학습자(일반)

지원자격

가. 국내 고교 졸업학력 인정 고등학교 졸업(예정)자 또는 법령에 의하여 고등학교 졸업 이상의 학력이 있는 자로서 2017년 3월 1일 기준 만 30세 이상인 자

고교구분에 따른 지원가능 여부						졸업생
일반고	자율고	특목고	특성화고	해외고	검정고시	
○	○	○	○	×	○	○

전형방법

가. 전형요소별 반영비율

모집단위	사정비율	전형요소별 반영점수	전형총점
		서류종합평가	
나군	100%	1,000점	1,000점
메카트로닉스학과			
IT융합학과			
헬스디자인학과			
서비스산업경영학과			
금융세무재테크학과			

나. 선발방법 : 제출서류를 평가기준에 따라 종합적으로 평가하여 모집단위별 모집인원의 범위 내에서 전형 총점 순으로 선발

다. 동점자 처리기준 : 동점자가 발생할 경우에는 아래의 우선순위에 의거하여 선발하며, 동점자처리기준을 적용하고도 동점인 경우에는 사정기준을 따름 *서류종합평가 중 아래 순으로 적용

- ① 종합평가영역 점수
- ② 인성평가영역 점수
- ③ 적성평가영역 점수

전형일정

구분	일정	내용
인터넷 원서접수	2017. 1. 2(월) 09:00 ~ 1. 4(수) 18:00	본교 입학처 홈페이지(http://admission.inha.ac.kr)
자기소개서 입력	2017. 1. 6(금) 17:00까지	해당 원서접수 업체 사이트에서 입력
서류제출	2017. 1. 6(금) 17:00까지 (본교 도착 기준)	· 우편 또는 방문 제출 가능 · 인터넷 원서접수 후 [등기우편 발송용 봉투표지]를 출력하여 반드시 서류 봉투에 부착 · 제출서류 도착 확인은 제출서류 발송 3~4일 이후 본교 입학 안내 홈페이지에서 확인 가능 · 제출처: (22212) 인천광역시 남구 인하로 100 인하대학교 입학처 앞
최초합격자 발표	2017. 1. 16(월)	본교 입학처 홈페이지에서 합격통지서 및 예치등록금 고지서 출력(별도교부 없음)

제출서류

구분	제출서류	비고
공통	입학원서 1부	인터넷 원서접수 사이트에서 출력 후 제출
	자기소개서 1부	원서접수 사이트에 온라인 입력(별도제출 필요 없음)
	학교생활기록부 1부	학생부 온라인 제공 미동의자 및 비대상자의 경우 학교장직인 및 원본대조필 날인 후 제출 (온라인 제공 동의자는 제출 필요 없음)
	검정고시합격증명서 1부 (해당자에 한함)	검정고시 대입전형자료 온라인 제공 미동의자 및 비대상자의 경우 원본을 출력하여 제출(온라인 제공 동의자는 제출 필요 없음)
	검정고시성적증명서 1부 (해당자에 한함)	
	전·현직장 재직증명서 1부 (해당자에 한함)	전·현직장 재직증명서(근무기간, 휴직기간 반드시 명시)

※ 본교에서 심사를 위하여 추가로 관련서류를 요구시 지원자는 관련서류를 제출해야 함

※ 공인어학성적, 교과(수학, 과학, 외국어) 관련 교외 수상실적 기재 시 서류종합평가점수 '0점' 또는 불합격 처리됨

특별전형(학생부종합) - 특성화고 등을 졸업한 재직자

지원자격

- 산업체(직계존비속 사업체 제외) 근무경력이 2017년 3월 1일 기준으로 3년 이상인 재직자(고등교육법시행령 제29조 제2항 제14호) 중 다음에 해당하는 자(2017년 개강일 기준 재직 중이어야 함)
 - ① 「초·중등교육법 시행령」 제76조의2제1호에 따른 일반고등학교에 재학하는 동안 시·도 교육감이 「직업교육훈련 촉진법」에 따른 직업교육훈련기관 중 직업교육훈련위탁기관으로 선정된 기관에서 1년 이상의 직업교육훈련과정을 이수하고 해당 일반고등학교를 졸업한 자
 - ② 「초·중등교육법 시행령」 제90조제1항제10호에 따른 산업수요 맞춤형 고등학교를 졸업한 자
 - ③ 특성화고등학교 등을 졸업한 자
 - * 「초·중등교육법 시행령」 제91조제1항에 따른 특성화고등학교 중 자연현장실습 등 체험위주의 교육을 전문으로 실시하는 고등학교를 제외한 학교(「초·중등교육법 시행령」 제76조의 2 제1호에 따른 일반고등학교에 설치된 학과 중 특성화고등학교에서 제공하는 것과 같은 교육과정으로 운영되는 학과 포함)
 - ④ 「평생교육법」 제31조제2항에 따른 학력인정 평생교육시설 중 특성화고등학교 등에서 제공하는 것과 같은 교육과정을 운영하는 평생교육시설에서 해당 교육과정을 이수한 자

고교구분에 따른 지원가능 여부						졸업생
일반고	자율고	특목고	특성화고	해외고	검정고시	
x*	x	x*	o	x	x	o

- * 일반고(종합고)의 특성화고 교육과정 이수자 지원 가능
- * 일반고 재학 중 직업교육훈련과정 이수자 지원 가능
- * 특목고 중 마이스터고 출신자 지원 가능

산업체의 범위

- 국가·지방자치단체 및 공공단체(소속 직원의 경우)
 - 근로기준법 제11조에 의거 상시근로자 5인(사업주 포함) 이상 사업체
 - 4대보험 중 1개 이상 가입 사업체(창업·자영업자 포함)
- 단, 4대보험 가입대상 사업체가 아닌 1차 산업 종사자(농업, 수산업 등)는 국가·지방자치단체가 발급하는 공적증명서 확인을 통해 인정 할 수 있음

재직기간의 산정

- 2017년 3월 1일 기준 총 재직기간(4대 보험 중 하나 이상에 가입된 기간)이 3년 이상이어야 함
- 2개 이상 산업체에서 재직한 경우 재직기간을 합산하여 3년 이상이어야 함
- 군 의무복무 경력을 재직기간에 포함하며, 병역특례기간 동안의 산업체 경력도 인정함
- 근무(영업)기간 산정은 고등학교 졸업일 다음날부터 근무(영업)한 것으로 간주 함
- 단, 직계존비속 사업체 근무 경력은 불인정함

전형방법

가. 전형요소별 반영비율

모집단위	사정비율	전형요소별 반영점수	전형총점
		서류종합평가	
나군	100%	메카트로닉스학과	1,000점
		IT융합학과	
		헬스디자인학과	
		서비스산업경영학과	
		금융세무재테크학과	

나. 선발방법 : 제출서류를 평가기준에 따라 종합적으로 평가하여 모집단위별 모집인원의 범위 내에서 전형 총점 순으로 선발

다. 동점자 처리기준 : 동점자가 발생할 경우에는 아래의 우선순위에 의거하여 선발하며, 동점자처리기준을 적용하고도 동점인 경우에는 사정기준을 따름 *서류종합평가 중 아래 순으로 적용

- ① 종합평가영역 점수
- ② 인성평가영역 점수
- ③ 적성평가영역 점수

전형일정

구분	일정	내용
인터넷 원서접수	2017. 1. 2(월) 09:00 ~ 1. 4(수) 18:00	· 본교 입학처 홈페이지(http://admission.inha.ac.kr)
자기소개서 입력	2017. 1. 6(금) 17:00까지	· 해당 원서접수 업체 사이트에서 입력
서류제출	2017. 1. 6(금) 17:00까지 (본교 도착 기준)	· 우편 또는 방문 제출 가능 · 인터넷 원서접수 후 [등기우편 발송용 봉투표지]를 출력하여 반드시 서류 봉투에 부착 · 제출서류 도착 확인은 제출서류 발송 3~4일 이후 본교 입학안내 홈페이지에서 확인 가능 · 제출처: (22212) 인천광역시 남구 인화로 100 인하대학교 입학처 앞
최초합격자 발표	2017. 1. 16(월)	· 본교 입학처 홈페이지에서 합격통지서 및 예치등록금 고지서 출력(별도교부 없음)

제출서류

구분	제출서류	비고
공통	입학원서 1부	인터넷 원서접수 사이트에서 출력 후 제출
	자기소개서 1부	원서접수 사이트에 온라인 입력(별도제출 필요 없음)
	학교생활기록부 1부	학생부 온라인 제공 미동일자 및 비대상자의 경우 학교장직인 및 원본대조필 날인 후 제출(온라인 제공 동일자는 제출 필요 없음)
	현직장 재직증명서 1부 (필수)	현재 소속된 직장의 재직증명서(근무기간, 휴직기간 반드시 명시)
	현직장 사업자등록증 1부 (필수)	현재 소속된 직장의 사업자등록증(대표자 반드시 명시)
	전직장 재직증명서 1부 (해당자에 한함)	현재 직장에서의 근무기간이 3년 이하인 재직자에 한해 제출 (근무기간, 휴직기간 반드시 명시)
	전직장 사업자등록증 1부 (해당자에 한함)	현재 직장에서의 근무기간이 3년 이하인 재직자에 한해 제출 (대표자 반드시 명시)
	주민등록초본 1부 (해당자에 한함)	· 현재 직장에서의 근무기간이 3년 이하인 재직자에 한해 제출 · 군복무기간 명시해야함
	가족관계증명서 1부 (필수)	· 가족관계증명서는 부·모·본인 기준으로 각각 발행 ※ 직계존비속 사업체 근무 확인용으로, (외)조부모, 부모, 자녀 이름 반드시 명시 · 원서접수 마감일 기준 최근 1개월 이내 발급된 서류만 인정
	자격인정 산업체 범위 확인용 증명서(필수, 택1)	아래 4가지 증명서 중 택1 · 4대보험가입확인서 원본 1부 : 4대사회보험 정보연계센터에서 발급 가능 · 국민건강보험 자격취득실확인서 원본 1부 : 국민건강보험공단 사이버민원센터에서 발급 가능 · 국민연금가입확인서 원본 1부 : 국민연금관리공단에서 발급 가능 · 공적증명서 원본 1부 : 1차산업 종사자(농업, 수산업 등)만 해당: 국가·지방자치단체에서 발급 가능

※ 본교에서 심사를 위하여 추가로 관련서류를 요구시 지원자는 관련서류를 제출해야 함
 ※ 공인어학성적, 교과(수학, 과학, 외국어) 관련 교외 수상실적 기재 시 서류종합평가점수 '0점' 또는 불합격 처리됨

특별전형 - 농어촌학생

지원자격

국내 고등학교 졸업(예정)자로서 아래 지원자격 중 어느 하나에 해당하는 자

- ① 유형 1 : 학생이 농어촌 소재지 학교에서 중학교 입학일부터 고등학교 졸업시까지 전 교육과정을 이수하고 같은 기간 본인 및 부모 모두가 농어촌 지역에 거주한 자
- ② 유형 2 : 학생이 농어촌 소재지 학교에서 초·중·고 전 교육과정을 이수한자

고교구분에 따른 지원가능 여부						졸업생
일반고	자율고	특목고	특성화고	해외고	검정고시	
○	○*	×	×	×	×	○

* 자율형사립고 출신자 지원불가

- ※ 농어촌 지역 : 지방자치법 제3조에 정한 읍·면 또는 도서벽지 교육진흥법 제2조에 따른 도서벽지를 의미함
- ※ 재학 중(유형1 중·고등학교, 유형2 초·중·고등학교) 행정구역 개편으로 농어촌지역이 아닌 지역으로 편입된 지역은 농어촌 지역으로 간주함(행정구역 개편으로 농어촌지역이 아닌 지역으로 편입된 이후 해당 지역으로 거주지를 이동한 경우는 불인정)
- ※ 거주기간으로 지정한 기간 내의 단 하루라도 해당 지역이 아닌 타 지역에 소재한 중·고등학교에서 재학한 자 또는 본인 및 부모 중 1인이 농어촌지역이 아닌 지역에 단 하루라도 거주한 자는 지원 불가(단, 부모의 사망, 이혼 등의 경우 지원자의 상황을 참작하여 본인 부 또는 모의 거주지역과 거주기간을 본교에서 심사)
- ※ 농어촌 학교 및 지역으로 전입한 시점은 유형1은 중학교 1학년이 시작하는 해 3월 말까지 유형2는 초등학교 1학년이 시작하는 해 3월 말까지 인정함
- ※ 2개 이상의 학교에 재학한 경우 유형1은 중·고등학교, 유형2는 초·중·고등학교가 농어촌 지역에 소재해야함
- ※ 거주기간은 고등학교 3학년 12월 말까지로 하며 본교로의 통학 또는 입학준비 등을 위하여 12월 말 이후 농어촌지역이 아닌 곳으로 거주지를 이전하는 경우는 인정함
- ※ 고등학교 3학년 12월 말까지 농어촌 지역 계속 거주 여부는 합격 이후 추가서류를 제출받아 확인하며 거주 하지 않은 것으로 확인되면 합격 또는 입학은 취소함
- ※ 부모와 학생의 거주지 또는 거주지와 학교 소재지가 서로 다른 농어촌 지역이라도 가능함
- ※ 부모의 사망 및 이혼이 발생하더라도 발생시점부터 졸업까지 부모 중 1인과 함께 농어촌 지역에 거주한 경우도 인정함

농어촌지역 거주요건을 충족해야하는 부모에 해당하는 자(부모의 사망, 실종, 이혼 등)

구분	부모에 해당하는 자
사망 및 실종	· 부모 중 일방이 사망(실종)인 경우, 법률상 사망일(실종일) 이후부터 생존하는 부 또는 모 · 부모 모두 사망(실종)인 경우, 법률상 사망일(실종일) 이후부터 민법에서 정한 법률상의 친권이 있는 자
이혼	· 법률상 이혼일 이후부터는 현재까지 실제 거주를 같이한 부 또는 모 · 거주를 같이한 부모가 없을 경우 양육권(자녀교육권)을 가진 부 또는 모 · 양육권(자녀교육권)이 불확실할 경우 친권을 가진 자
입양자	· 입양일 이후부터는 친권이 있는 양부모 · 친권과 양육권(자녀교육권)이 경합하는 경우 양육권을 가진 자

부모 모두 또는 부모 중 일방이 장기여행, 중병, 심신상실, 수감 등으로 사실상 친권행사를 할 수 없는 경우, 금치산, 한정치산 선고를 받은 경우, 친권행사 금지 가처분, 친권상실 선고 등으로 법률상 친권행사를 할 수 없는 경우에는 민법에서 정한 법률상 친권을 행사할 수 있는 자

전형방법

가. 전형요소별 반영비율

모집단위	사정비율	전형요소별 반영점수		전형총점
		수능		
가, 나, 다군	농어촌학생	100%	1,000점	1,000점

나. 선발방법 : 모집단위별 모집인원의 범위 내에서 입학전형 성적의 총점 순으로 선발

다. 동점자 처리기준 : 동점자가 발생할 경우에는 아래의 우선순위에 의거하여 선발하며, 동점자처리기준을 적용하고도 동점인 경우에는 사정기준을 따름

본교 인문계열 지원자	본교 자연계열 지원자
① 대학수학능력시험 반영점수	① 대학수학능력시험 반영점수
② 대학수학능력시험 영어영역 표준점수	② 대학수학능력시험 수학영역 표준점수
③ 대학수학능력시험 국어영역 표준점수	③ 대학수학능력시험 탐구영역 자체변환 표준점수
④ 대학수학능력시험 수학영역 표준점수	④ 대학수학능력시험 영어영역 표준점수

전형일정

구분	일정	내용
인터넷 원서접수	2017. 1. 2(월) 09:00 ~ 1. 4(수) 18:00	본교 입학처 홈페이지(http://admission.inha.ac.kr)
서류제출	2017. 1. 6(금) 17:00까지 (인하대학교 입학처 도착 기준)	· 우편 또는 방문 제출 가능 · 인터넷 원서접수 후 [등기우편 발송용 봉투표지]를 출력하여 반드시 서류 봉투에 부착 · 제출서류 도착 확인은 제출서류 발송 3~4일 이후 본교 입학안내 홈페이지에서 확인 가능 · 제출처: (22212) 인천광역시 남구 인하로 100 인하대학교 입학처 앞
최초합격자 발표	2017. 1. 16(월)	등록 장소 및 방법은 본교 입학안내 홈페이지에 안내

제출서류

구분	제출서류	비고
공통	입학원서 1부	학생부 온라인 제공 미동일자 및 비대상자의 경우 인터넷 원서접수 사이트에서 출력 후 제출(온라인 제공 동의자는 제출 필요 없음)
	학교생활기록부 1부	학생부 온라인 제공 미동일자 및 비대상자의 경우 학교장직인 및 원본대조필 날인 후 제출(온라인 제공 동의자는 제출 필요 없음)
	농어촌학생 지원자격 확인서 1부	원서접수 사이트에 온라인 입력 후 출력하여 학교장 직인을 받아 제출
유형1	농어촌학생 거주확인서 1부	원서접수 사이트에 온라인 입력 후 출력하여 거주지 이장(이장이 없을 경우 통반장, 부녀/청년회장 등)의 확인을 받아 제출
	중학교 학교생활기록부 1부	교육기관, 공공기관, 무인민원발급기, 인터넷 발급 등을 통하여 발급가능
유형2	초·중학교 학교생활기록부 1부	재학 중인 고등학교장 또는 서류발급기관의 직인 및 원본대조필 후 학교생활기록부 우측 상단에 성명, 수험번호를 기재

지원자격 증빙서류

구분	제출서류	비고	
유형1	공통	가족관계증명서 1부	가족관계증명서는 학생 기준으로 발행 원서마감일 기준 최근 1개월 이내 발급된 서류만 인정
		부·모·지원자 주민등록초본 각 1부	중·고교 재학기간 중 거주지 변동사실 모두 기재 원서마감일 기준 최근 1개월 이내 발급된 서류만 인정
		부·모 재직 또는 경력증명서 각 1부	근무지 주소 및 재직기간 명시 재직 또는 경력증명서 발급 불가능자는 아래 표 참고
	부모 사망·실종·이혼 본인 입양·파양	해당 증명서 1부	이혼가정의 경우 부 또는 모의 혼인관계증명서, 주민등록등본 추가 제출 원서마감일 기준 최근 1개월 이내 발급된 서류만 인정
유형2		해당사항 없음	

※ 본교에서 심사를 위하여 추가로 관련서류를 요구시 지원자는 관련서류를 제출해야 함
 ※ 지원자격 증빙서류는 시·군·구청 또는 읍·면·동 주민센터에서 발급 가능

부·모 재직 또는 경력증명서 발급 불가능자 제출서류 (해당되는 부·모 각 1부 제출)

구분	제출서류	비고
직장 재직자	고용보험 피보험자격이력 내역서 1부	고용노동청 각 지역센터 또는 고용보험 사이버민원센터에서 발급 가능
자영업자	국민건강보험 자격득실확인서 1부	국민건강보험공단 사이버민원센터에서 발급 가능
	사업자등록증 사본 1부	반드시 사업장주소 및 사업기간이 명시되어 있어야 함 사업장을 운영했다가 현재는 폐업한 경우, 폐업사실증명원(사업장주소 및 사업을 시작한 날부터 폐업을 한 날짜 기재) 제출
국민건강보험 지역가입자	국민건강보험 자격득실확인서 1부	국민건강보험공단 사이버민원센터에서 발급 가능
4대보험 미가입자	국가·지방자치단체가 발급하는 공적증명서 1부 ※ 농업 : 농업인확인서 / 어업 : 어업인확인서	1차 산업 종사자(농업, 수산업 등) 국립 농(수)산물 품질관리원에서 발급 가능

※ 부·모 재직 또는 경력증명서 발급 불가능자 중 위에 해당 서류를 제출하지 못할 경우 농어촌 거주확인서[유형1]에 부모 직장 소재지 증빙서류 미제출 사유를 반드시 기재하여 제출하여야 함(미제출 사유 미기재시 지원 자격 미달자로 처리하여 합격자 사정대상에서 제외함)

특별전형 - 특성화고교출신자

지원자격

초·중등교육법 시행령 제91조 제1항에 따른 특성화고등학교 또는 일반계고등학교(舊 종합고등학교)의 전문계학과 졸업(예정)자로서 동일계열 모집단위(우리학교 기준표)에 지원한 자 또는 이수한 교과목이 지원 모집단위와 관련된 전문교과를 30단위 이상 이수한 자

다음의 해당자는 지원 불가

- ① 마이스터고 졸업(예정)자
- ② 특성화고, 일반고(종합고)의 전문계학과 재학 기간이 5개 학기 미만인 자
- ③ 특성화고등학교 및 일반계(종합)고의 보통과 졸업(예정)자
- ④ 평생교육법 31조의 규정에 따른 학력인정 평생교육시설(학력인정 고등학교) 졸업(예정)자

고교구분에 따른 지원가능 여부						졸업생
일반고	자율고	특목고	특성화고	해외고	검정고시	
×	×	×	○	×	×	○

* 일반고(종합고)의 특성화고 교육과정 이수자 지원가능

동일계열확인

- 모집단위별 교육과정 기준학과 ⇒ 특성화고교출신자 모집단위별 지원가능 기준학과는 본교 입학처 홈페이지 공지사항 참조

구분	특성화 고교 학과	특성화고 교육과정 기준 학과명	모집단위명
세부내용	실제 특성화 고교 출신 학과	교육과정 기준학과	본교 지원가능 학과
예시	금형디자인과, 디지털기계과, 발명창작과 등	기계과	기계공학과
	경영정보과, 광고디자인과, 국제통상과 등	경영정보과	경영학과
	의료사무관리과, 의료정보시스템과, 의료행정과 등	간호과	간호학과

- 특성화고교출신자 모집단위별 교육과정 기준학과와 상이한 계열로 지원한 경우는 지원자가 이수한 전문교과 중 30단위 이상이 지원한 모집단위와 관련된 과목인 경우 동일계열로 인정

전형방법

가. 전형요소별 반영비율

모집단위		사정비율	전형요소별 반영점수	전형총점
			수능	
가군	특성화고교출신자	100%	1,000점	1,000점
나군				
다군				

나. 선발방법 : 모집단위별 모집인원의 범위 내에서 입학전형 성적의 총점 순으로 선발

다. 동점자 처리기준 : 동점자가 발생할 경우에는 아래의 우선순위에 의거하여 선발하며, 동점자처리기준을 적용하고도 동점인 경우에는 사정기준을 따름

본교 인문계열 지원자	본교 자연계열 지원자
① 대학수학능력시험 반영점수	① 대학수학능력시험 반영점수
② 대학수학능력시험 영어영역 표준점수	② 대학수학능력시험 수학영역 표준점수
③ 대학수학능력시험 국어영역 표준점수	③ 대학수학능력시험 탐구영역 자체변환 표준점수
④ 대학수학능력시험 수학영역 표준점수	④ 대학수학능력시험 영어영역 표준점수

전형일정

구분	일정	내용
인터넷 원서접수	2017. 1. 2(월) 09:00 ~ 1. 4(수) 18:00	본교 입학처 홈페이지(http://admission.inha.ac.kr)
서류제출	2017. 1. 6(금) 17:00까지 (인하대학교 입학처 도착 기준)	· 우편 또는 방문 제출 가능 · 인터넷 원서접수 후 [등기우편 발송용 봉투표지]를 출력하여 반드시 서류 봉투에 부착 · 제출서류 도착 확인은 제출서류 발송 3~4일 이후 본교 입학 안내 홈페이지에서 확인 가능 · 제출처: (22212) 인천광역시 남구 인화로 100 인하대학교 입학처 앞
최초합격자 발표	2017. 1. 16(월)	등록 장소 및 방법은 본교 입학안내 홈페이지에 안내

제출서류

구분	제출서류	비고
국내고등학교 졸업(예정)자	입학원서 1부	학생부 온라인 제공 미동의자 및 비대상자의 경우 인터넷 원서 접수 사이트에서 출력 후 제출 (온라인 제공 동의자는 제출 필요 없음)
	학교생활기록부 1부	학생부 온라인 제공 미동의자 및 비대상자의 경우 학교장직인 및 원본대조필 날인 후 제출 (온라인 제공 동의자는 제출 필요 없음)
	동일계열 확인서 1부	본교 입학처 홈페이지에서 해당양식을 내려받아 지원자 소속(출신) 특성화고 교사가 작성하여 제출 학교장 직인 및 원본대조필 필수
주민등록번호 변경자 또는 개명자	입학원서 1부	학생부 온라인 제공 미동의자 및 비대상자의 경우 인터넷 원서 접수 사이트에서 출력 후 제출 (온라인 제공 동의자는 제출 필요 없음)
	주민등록초본 1부	수학능력시험 성적표, 학생부, 입학원서의 주민등록번호 또는 성명이 서로 다른 자에 한함

※ 본교에서 심사를 위하여 추가로 관련서류를 요구 시 지원자는 관련서류를 제출해야 함

V. 수능 및 학생부교과 반영방법

수능성적 반영방법

- 국어·수학·영어 영역은 표준점수, 탐구는 2개 과목의 백분위를 활용한 자체변환표준점수를 활용하여 반영 (탐구과목 자체변환 표준점수 변환방법은 추후 공지)
- 인문/예체능계열은 제2외국어/한문을 사탐영역의 1개 과목으로 인정
- 2017학년도 수능에 응시할 때 본교가 전형유형, 계열 및 모집단위별로 반영하는 모든 영역(유형)에 응시해야 함.
- 2017학년도 수능 성적만 반영하며, 2017학년도 수능 성적이 없는 지원자는 지원 자격 미달로 불합격 처리됨.
- 수능성적 반영영역 및 반영 비율

전형	계열	세부구분	반영영역 및 반영비율 (%)							비고
			국어	수학		영어	탐구			
				가	나		사회	과학	직업	
일반전형 농어촌학생	인문	일반 (아래 학과 제외)	30	-	20	30	20	-	-	
		공간정보공학과, 건축학과, 컴퓨터공학과, 간호학과, 아태물류학부, 글로벌금융학과	25	-	30	30	15	-	-	
		국어교육과	40	-	10	30	20	-	-	
	자연	일반 (아래 학과 제외)	20	30	-	25	-	25	-	
		수학과	20	40	-	20	-	20	-	
		아태물류학부, 글로벌금융학과	20	40	-	30	-	10	-	
	예체능	체육교육과	40	-	-	30	30		-	
		조형예술학과	50	-	-	50	-	-	-	
		스포츠과학과, 시각정보디자인학과, 연극영화학과	40	-	-	40	20		-	
	특성화 고교출신자	인문	전 모집단위	30	-	20	30	-	-	20
자연		전 모집단위	20	30		25	-	-	25	
예체능		시각정보디자인학과, 연극영화학과	40	-	-	40	-	-	20	

※ 수능성적 반영점수 산출 시 소수 셋째 자리에서 반올림

- 수능 한국사 등급에 따른 가산점 부여 (전형총점(1,000점) 기준 가산점 부여)

가산점	인문	자연/예체능
10	1~4등급	1~5등급
9	5~6등급	6~7등급
8	7~9등급	8~9등급

학생부 반영교과 및 반영방법 ※ 학교생활기록부는 3학년 2학기까지 교과성적을 반영함

1. 반영과목 및 교과별 반영비율 (%)

구분		국어	수학	영어	사회	과학	비고
예체능	체육교육과	40	30	30	-	-	학년별 가중치 적용

2. 학년별 가중치

연번	학교생활기록부 성적 유무			학년별 반영비율(%)		
	1학년	2학년	3학년	1학년	2학년	3학년
1	○	○	○	20	40	40
2	○	○	×	40	60	-
3	○	×	○	40	-	60
4	×	○	○	-	40	60
5	○	×	×	100	-	-
6	×	○	×	-	100	-
7	×	×	○	-	-	100

※ 특정 학년 2개 학기 중 1개 학기 성적만 있는 경우 1개 학기 성적을 그 학년의 전체 성적으로 반영함

※ 예체능 전형의 경우 해당 과목별, 학년별 반영비율을 적용함

3. 학교생활기록부 반영교과목

교과	반영과목
국어	<ul style="list-style-type: none"> 교과 범위 : 「국어」교과에서 아래 과목만 반영함 국어, 국어 I, 국어생활, 독서, 독서 I, 독서와 문법, 독서와 문법(I, II), 문학, 문학(I, II), 문학의 이해, 화법, 화법과 작문, 화법과 작문(I, II), 문법, 작문, 고전문학, 고전문학의 감상과 비평, 매체와 문학, 문예창작, 문장론, 소설창작, 시창작, 현대문학, 현대문학의 감상과 비평
영어	<ul style="list-style-type: none"> 교과 범위 : 「영어」교과, 「국제어관한교과», 「외국어에관한교과», 「외국어(영어)」교과에서 아래 과목만 반영함 기초영어, 영어, 영어(I, II), 영어 10-a, 영어 10-b, 영어독해, 영어독해(I, II), 영어 독해와 작문, 영어문법(English Grammar), 영어문법(I, II), 영어작문(English Writing), 영어작문(I, II), 영어청해, 실용영어, 실용영어(I, II), 실용영어 독해와 작문, 실용영어회화, 영어회화, 영어회화(I, II), 심화영어, 심화영어독해(I, II), 심화영어 독해와 작문, 심화영어회화, 심화영어회화(I, II), 심화영어작문, 실전영어, 영어권문화, 영어권문화(I, II), 영어강독, 고급영어독해, 고급영어작문, 고급영어청해, 고급영어회화, 실무영어
수학	<ul style="list-style-type: none"> 교과 범위 : 「수학」교과, 「과학에관한교과», 「과학」교과에서 아래 과목만 반영함 기본수학, 수학, 수학 10-가, 수학 10-나, 수학(I, II), 수학(I, II) 심화, 수학의 활용, 수학(I, II)의 활용, 기하와 벡터, 미분과 적분, 미적분과 통계(기본, 심화), 적분과 통계, 확률과 통계, 미분적분학(I, II), 미적분학(I, II), 고급 미적분학, 고급 수학 기본, 고급수학, 고급수학(I, II), 심화수학, 심화수학(I, II), 수학연습(I, II), 수학의 기본(I, II), 실용수학, 응용수학, 이산수학, 인문 수학, 자연 수학

※ 기타 특이한 사항은 본교에서 심의하여 결정함

4. 학교생활기록부 반영점수 산출방법

① 학교생활기록부 반영점수 산출방법

※ 학교생활기록부 교과성적이 이수단위, 등급으로 표기된 경우는 과정“가”,“나”를 생략하고“다”부터 적용함

가. 학교생활기록부 교과성적이 이수단위, 석차, 이수자수로 표기된 경우는 과목별 석차를 재적생 수로 나누고 100을 곱한 후 석차백분율을 산출한다(소수 셋째자리에서 반올림).

$$\text{석차백분율} = (\text{과목별 석차} / \text{재적생 수}) \times 100$$

나. 산출한 석차백분율을 아래 표에 의하여 등급으로 변환한다.

석차 백분율	0.00 ~4.00	4.01 ~11.00	11.01 ~23.00	23.01 ~40.00	40.01 ~60.00	60.01 ~77.00	77.01 ~89.00	89.01 ~96.00	96.01 ~100
등급	1	2	3	4	5	6	7	8	9

다. 학생부 등급을 아래 표에 의하여 점수로 변환한다.

등급	1	2	3	4	5	6	7	8	9
점수	10	9.6	9.5	9.4	9.3	9.2	7.2	3.6	0

라. 학생부 교과 반영점수 산출식

$$\Sigma [\Sigma (\frac{\Sigma(\text{교과별 반영과목 등급 환산점수} \times \text{이수단위} \times 10)}{\Sigma \text{교과별 반영과목 이수단위}} \times \text{학년별 반영비율}) \times \text{교과별 반영비율}]$$

※ 단계별 곱셈 시 소수 셋째자리에서 반올림

② 전형별 학교생활기록부 교과 반영점수

구분	군	모집단위	학교생활기록부 교과 반영점수 환산식
예체능	다군	체육교육과	학생부교과 반영점수 x 3

비교내신 적용 대상자 및 비교내신 점수산출 방법

1. 학생부 비교내신 적용 대상

전형명	학생부 반영 방법	적용대상
체육교육과	본교 수능성적 비교내신 점수 환산표에 의하여 수능성적으로 학생부 성적 반영	① 대한민국 고등학교 졸업 검정고시 출신자 ② 외국의 전 고등학교 과정 이수자 ③ 본교의 학교생활기록부 반영점수 산출방법에 따라 학교생활기록부 점수산출이 불가능한 자

2. 수능성적을 통한 학생부 비교내신 방법

수능 반영영역 백분위 평균 산출

- 수능 반영영역의 백분위 합산. 단, 사회/과학 탐구영역의 백분위는 2개 과목의 평균임
 ※ 예체능계열은 제2외국어/한문을 사회 탐구영역의 1개 과목으로 인정함
- '1)'에서 합산한 값을 반영영역 수로 나누어 수능 반영영역 백분위 평균 산출
 ※ 단계별 계산값은 소수 셋째자리에서 반올림

3. 수능 반영영역 백분위 평균에 따른 학교생활기록부 반영점수 환산

수능 반영영역 백분위 평균	학생부 반영점수	수능 반영영역 백분위 평균	학생부 반영점수
96.00~100.00	300	23.00~39.99	276
89.00~95.99	288	11.00~22.99	216
77.00~88.99	285	04.00~10.99	108
60.00~76.99	282	00.00~03.99	0
40.00~59.99	279		

생활관 안내

가. 생활관 입사자는 합격자 중 성적, 통학거리 및 가정형편 등을 고려하여 선발합니다.

나. 생활관 입주 안내는 2017년 1월 중순경 본교 홈페이지에 안내합니다.

다. 생활관 신청에 관한 자세한 안내는 생활관 행정팀(032-860-8316,7)으로 문의하시기 바랍니다.

라. 시설현황

구분	제1생활관(웅비재)	제2생활관(비룡재)
층수	지하 1층 ~ 지상 5층	지하 1층 ~ 지상 13층
수용인원/호실 수	1,018명/258실	1,154명/341실
부대시설	구내식당, 독서실, 빨래방, 컴퓨터실, 체력단련실, 당구장, 탁구장, 매점 및 휴게실	구내식당, 독서실, 빨래방, 컴퓨터실, 체력단련실, 당구장, 멀티미디어실, 매점 및 휴게실

생활관

2,172명 수용

헬스클럽, 스터디룸, 식당,
멀티미디어실, 세탁실 등
학생편의시설 완비

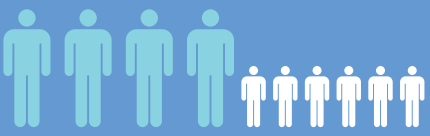

신입생 배정 40%



제1생활관



제2생활관

입학상담 전화 안내

상담내용	담당부서	연락처
입학 안내 (http://admission.inha.ac.kr)	입학팀	032) 860-7221~5 fax. 032) 860-7210
	입학사정센터	(032)860-9231~2 fax. (032)872-2592
등록금 납부에 관한 안내	재무팀	032) 860-7126
장학금에 관한 안내	장학복지팀	032) 860-7074
한국장학재단 학자금 대출 안내		032) 860-7075
생활관(기숙사)에 관한 안내	생활관행정팀	032) 860-8319
교직에 관한 안내	사범대학 행정실	032) 860-7833
<p>대학행정실</p> <ul style="list-style-type: none"> 교과과정, 졸업 후 진로, 수강신청, 복수전공, 휴학, 복학, 학적 등 학사안내 세부사항은 해당 대학행정실 및 학부(과)로 문의하시기 바랍니다. 	공과대학 행정실	032) 860-7288
	자연과학대학 행정실	032) 860-7612
	경영대학 행정실	032) 860-7822
	아태물류학부 행정실	032) 860-8222
	사범대학 행정실	032) 860-7833
	사회과학대학 행정실	032) 860-7902
	문과대학 행정실	032) 860-7982
	의과대학 행정실	032) 860-9804
	예술체육학부 행정실	032) 860-8162

인하대학교 오시는 길

22212 인천광역시 남구 인하로 100 인하대학교



전철 1호선

주안역 ▶ 마을버스 511번 / 시내버스 5-1, 13번

제물포역 ▶ 마을버스 512번 / 시내버스 5번

수인선

인하대역 ▶ 수원~오이도~인하대 /

4호선 사당~오이도(수인선 환승)~인하대



버스

서초역 · 강남역 · 양재역 · 선바위역 ▶ 9200번

광명역 · 석수역 ▶ 3001번

신촌역 · 서울역 ▶ 1601번

통학버스

• 서울 및 수도권 지역과 인하대학교를 잇는 통학버스가 준비되어 있습니다

운행노선 ▶ 신촌/목동, 영동, 일산, 잠실, 가양, 안산, 분당, 안양, 수원, 김포/서구, 강남

• 무료셔틀버스 : 대중교통을 이용하는 경우, 무료셔틀버스(월~금)가 운행됩니다

주안역 승차위치 ▶ 주안역 1번 출구 남광장 왼쪽
(한국고시학원 방향)

인천터미널 ▶ 인천터미널 4번 출구

캠퍼스 안내

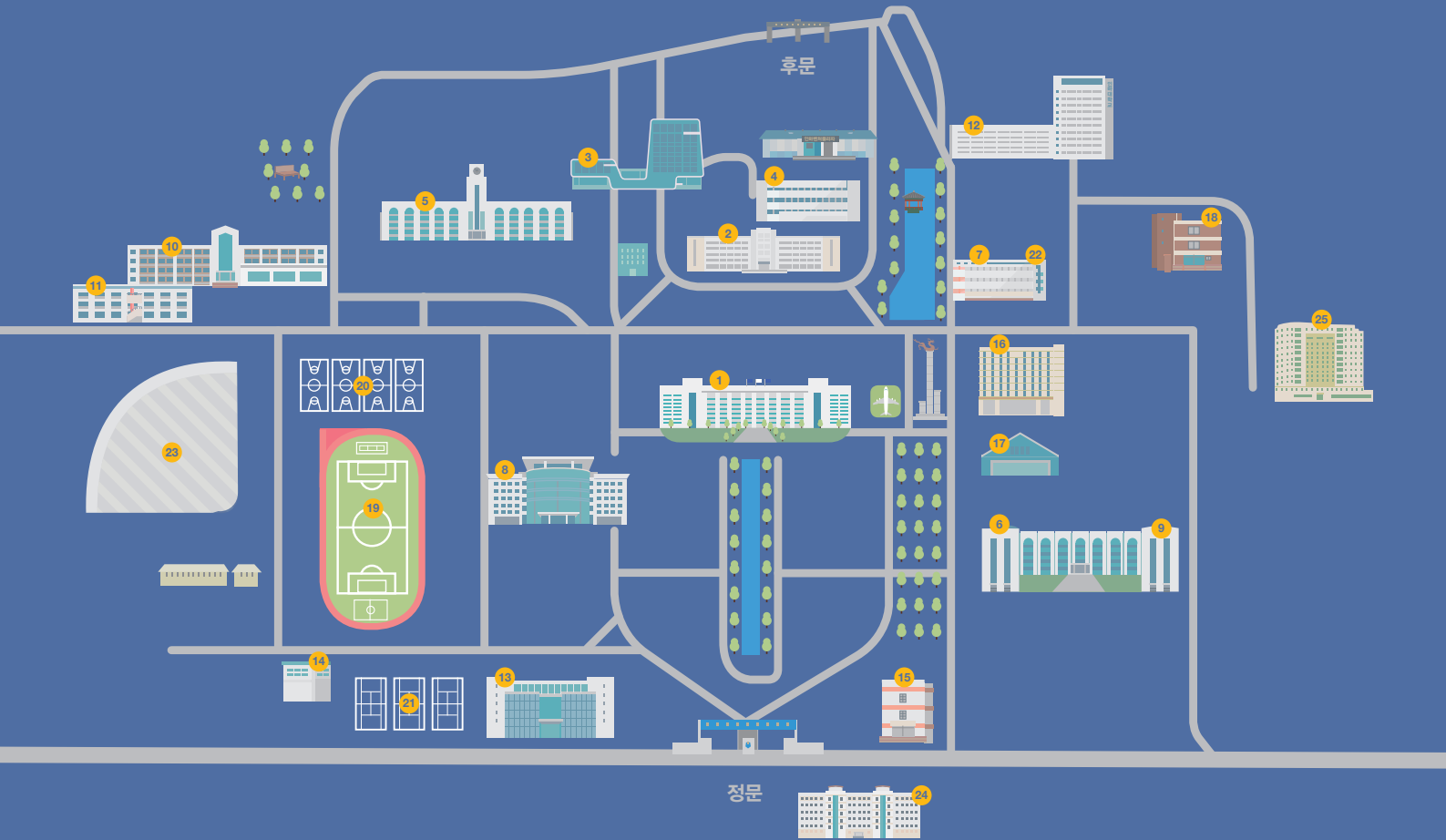

- | | | |
|-------------|-----------|--------------|
| ① 1호관 (본관) | ⑩ 서호관 | ⑯ 벤처창업관 |
| ② 2호관 | ⑪ 나빌레관 | ⑲ 대운동장 |
| ③ 60주년기념관 | ⑫ 하이테크센터 | ⑳ 농구장 |
| ④ 4호관 | ⑬ 로스쿨관 | ㉑ 테니스장 |
| ⑤ 5호관 | ⑭ 학생군사교육단 | ㉒ C호관 |
| ⑥ 6호관 | ⑮ 평생교육원 | ㉓ 비룡주차장 |
| ⑦ 7호관(학생회관) | ⑯ 창업보육센터 | ㉔ 제1생활관(웅비재) |
| ⑧ 정석학술정보관 | ⑰ 체육관 | ㉕ 제2생활관(비룡재) |
| ⑨ 9호관 | | |

my BRAND INHA

입학팀

032) 860-7221~5

입학사정센터

032) 860-9231~2

<http://admission.inha.ac.kr>



my
BRAND
INHA

INHA UNIVERSITY

2017학년도 정시 모집요강



인하대학교

22212 인천광역시 남구 인하로 100 인하대학교

입학팀 032) 860-7221 ~5

입학사정센터 032) 860-9231 ~2

<http://admission.inha.ac.kr>